EL DIARIO PALENTINO

N.º REFUNDIDO 6.640
Fundado en 1882 y 1890

TELEFONOS
1353 REDACCIÓN
1526 IMPRENTA
2006 ADMINISTRACIÓN

EL DIA DE PALENCIA

Depósito Legal P—2—1958 (Franqueo concertado)

DIRECCIONES
DIRECCIÓN Y TALLERES: MAYOR, 99
APARTADO DE CORREOS, 17

DOMINGO 2 SEPTIEMBRE 1962

EDICION MADRUGADA
1'50 ptas.

LA "CABALGATA DEL PREGON"

Con el desfile tradicional y la ofrenda ante "La Morenilla" comenzó la Feria de S. Antolín

El Ministro de Industria visitó en Vizcaya una factoría de explosivos

Dentro de su programa de visita a las principales industrias españolas

Don Gregorio López Bravo, ministro de Industria, siguiendo su programa de visita a las principales industrias españolas, ha visitado en Vizcaya, una de las fábricas que la Unión Española de Explosivos, S. A., posee en Galdácano dedicada especialmente a la fabricación de explosivos.

Le esperaban el presidente de la Unión Española de Explosivos, S. A., don Ignacio Herrero, vicepresidente, consejeros, consejero director general, don Carlos Botín y alto personal de la Administración.

Después de realizar una detenida visita a las principales y más modernas instalaciones de la factoría, que como es sabido en los últimos años ha alcanzado una posición industrial de primer orden dentro de las industrias análogas en Europa, tanto por la modernización de su utillaje como por la instalación de todos sus servicios, comprendidos los de carácter social, se reunió con los miembros del jurado de empresa, a fin de tener un amplio cambio de impresiones.

Las instalaciones de Galdácano constituyen un modelo en su género, pues han conseguido tanto en el aspecto de defensa nacional como en lo que se relaciona con los explosivos industriales, una categoría que le permiten, tanto en uno como en otro terreno, competir con las factorías similares de otros países, en lo que respecta a calidad de la producción y a precios de costo.

Esta modernización de las factorías industriales de la fábrica de Galdácano ha permitido a la Unión Española de Explosivos el poder concurrir con éxito a la competencia de otros países en lo que respecta a la producción, no sólo de material de guerra, sino también de los explosivos destinados a usos industriales.

La mayor parte de los explosivos utilizados por las empresas, tanto españolas como extranjeras, en las prospecciones petrolíferas del Sahara, proceden de suministros efectuados por esta factoría.

La defensa nacional tiene en las instalaciones de Galdácano un seguro recurso, no sólo en el terreno de orden militar, dados sus contactos con las más importantes entidades extranjeras, como Bofors en Suecia, etc., en la seguridad de encontrar los elementos necesarios para sus fines, tanto bélicos como industriales.

Las 175 hectáreas que garantizan la seguridad de las instalaciones que la Unión Española de Explosivos tiene en la anteiglesia de Galdácano, constituyen hoy para la industria española un exponente de primer orden, debido de una manera exclusiva al esfuerzo de esta empresa, que no ha reparado en sacrificio alguno para obtener el mejor resultado industrial y al propio tiempo ha cuidado las medidas necesarias para evitar los riesgos que una industria de esta naturaleza lleva aparejados.

Es muy satisfactorio para el ahorro español que ha ayudado tan eficazmente a la Unión Española de Explosivos, el poder presentar al señor ministro de Industria y al Gobierno de la nación estas realizaciones.

El ministro de Industria, después de haber visitado algunas de las instalaciones más importantes de la fábrica y del amplio y cordial cambio de impresiones con el Jurado de Empresa, se reunió con los elementos directivos de la Unión Española de Explosivos, S. A., a los que felicitó por la labor realizada y estimuló a continuar siempre al servicio de los intereses generales en ese puesto de honor que es todo lo relacionado con la defensa nacional.

BILBAO. — El Ministro de Industria señor López Bravo ha visitado la Feria de Muestras de Bilbao, donde recorrió detenidamente las instalaciones, momento que recoge la fotografía.

(Foto Europa Press)

EL CAUDILLO acompañado de su esposa, asistió al estreno en San Sebastián de "Atlántida" obra póstuma de Falla

San Sebastián, 31.—S. E. el Jefe del Estado, acompañado de su esposa, doña Carmen Polo de Franco, asistió esta noche al estreno en San Sebastián de «Atlántida», obra póstuma de Falla.

Poco antes de las once llegaron Sus Excelencias al Teatro Victoria Eugenia, frente a cuya puerta principal se había estacionado numeroso público, que acogió su llegada con vivas muestras de afecto y simpatía, reproducidas al entrar en la sala mientras era interpretado el Himno Nacional.

El teatro presentaba un brillante aspecto en esta función de gala, a la que asistió invitado el Cuerpo Diplomático acreditado en España, así como destacadas personalidades, entre las que se encontraba el ministro de Asuntos Exteriores, don Fernando María Castiella.

«Atlántida» fue interpretada por la Orquesta Nacional y el Orfeón donostiarra, bajo la dirección de Rafael Frubeck de Burgos. Actuaron de solistas Victoria de los Angeles y Luis Villarejo.

Al terminar la interpretación y abandonar Sus Excelencias el teatro fueron despedidos con las mismas muestras de afecto con que habían sido recibidos. — Cifra.

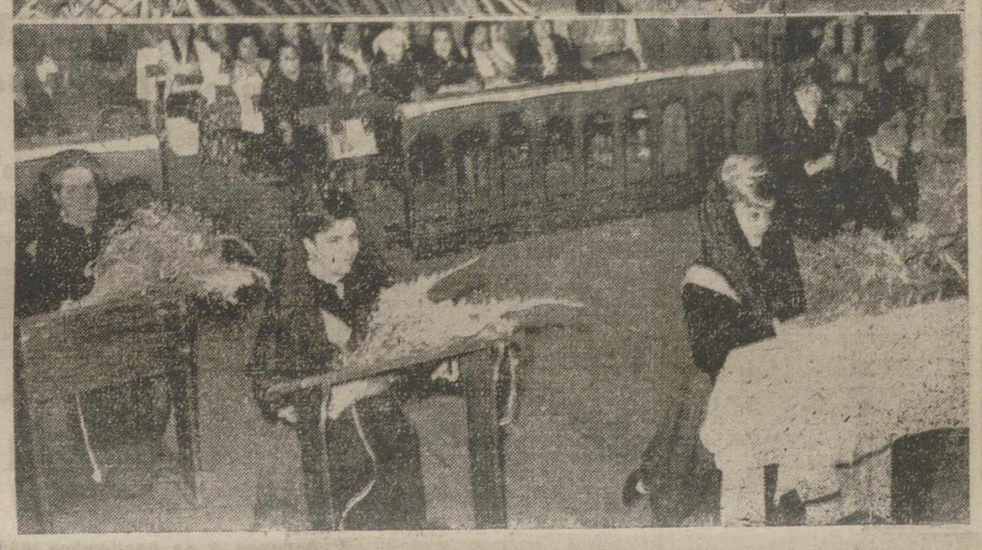

La "Cabalgata" con que Palencia comienza sus ferias y fiestas culminó la noche del pasado viernes con los dos momentos típicos y tradicionales de aquélla: el "pregón" y la ofrenda de flores ante la Virgen de la Calle.

La información gráfica de Payá recoge ambos momentos, como síntesis de la festera caravana con que Palencia inició sus fiestas mayores. Arriba, la "Señorita Palencia y Reina de las Fiestas", Margarita García, y su corte de honor, en la presidencia del Ayuntamiento durante el acto del "pregón". Abajo, Margarita García realiza la ofrenda de flores ante la Santísima Virgen de la Calle.—(Fotos Payá).

Explosivo "de ruido"

Barcelona, 1. — Aproximadamente a las doce del mediodía se ha producido una detonación en la Plaza de Cataluña, frente al Banco Central.

Al parecer se trata de un explosivo cuya única finalidad es la de producir ruido, pues no se observa huella material alguna de la explosión.—Cifra.

Cuatrocientos cubanos detenidos en una redada en masa de la Policía

La Habana, 1. — Cuatrocientos cubanos han sido detenidos por la policía en el curso de una redada masiva llevada a cabo en toda la isla, según informa un portavoz del Gobierno cubano.—Efe.

ENTREVISTA

La Habana, 1. — El jefe del Gobierno cubano, Fidel Castro, ha celebrado una entrevista de cuatro horas de conversación con el abogado de Nueva York, James B. Donovan, para tratar de llegar a un acuerdo sobre el rescate de unos mil prisioneros hechos durante el intento de invasión de la isla en el pasado año.

En un comunicado publicado al término de la reunión, el abogado dice que «el primer ministro Castro le recibió durante cuatro horas en el Palacio presidencial. Nuestras conversaciones progresan».

Donovan llegó a esta ciudad el pasado jueves con dos miembros cubanos del Comité de familias de los prisioneros, que lleva a cabo la campaña destinada a liberar a éstos desde que un grupo de ciudadanos norteamericanos organizado con este objeto, abandonó sus esfuerzos.—Efe.

FIDEL CASTRO NIEGA UNAS ACUSACIONES NORTEAMERICANAS

Cayo Hueso (Florida), 1. — El jefe del Gobierno cubano, Fidel Castro, ha negado hoy las acusaciones norteamericanas de que dos barcos que se cree eran cubanos dispararon contra un avión naval norteamericano desarmado, en aguas internacionales.

El jefe del Gobierno cubano manifestó, a través de una emisión de radio La Habana, escuchada aquí, que las acusaciones norteamericanas tenían por objeto «enmascarar» los hechos para permitir que continúe la agresión yanqui». Agregó que «Cuba no teme a los Estados Unidos» y que «la respuesta a la agresión tendrá el más alto precio para los Estados Unidos».

En relación con el incidente del avión, el Gobierno de Washington envió ayer una nota, a través de la Embajada suiza en La Habana, protestando y haciendo saber al Gobierno de Castro que «las fuerzas de los Estados Unidos tomarán todas las medidas necesarias de autodefensa, si tal incidente vuelve a repetirse».

En la nota se agregaba que el incidente tuvo lugar el 30 de agosto, a unas 15 millas al Norte de la ciudad cubana de Cárdenas.—Efe.

REFUGIADOS POLITICOS SALEN PARA MEJICO

La Habana, 1. — Sesenta y ocho cubanos que buscaron asilo político en la Embajada del Uruguay, han salido por vía aérea con dirección a Méjico, viajando con un salvoconducto diplomático garantizado por el Gobierno cubano.

En iguales condiciones partirán de Cuba durante los próximos días, otras 235 personas.

Los refugiados fueron conducidos en autobuses hasta el aeropuerto, acompañados por miembros del Cuerpo Diplomático y escoltados por policías.

Todos ellos viajan en aparatos contratados por el Gobierno uruguayo que les llevarán a Mérida, en la península mejicana de Yucatán.—Efe.

ARGELIA: Las facciones armadas, frente a frente

Persiste la amenaza de guerra civil, mientras se rumorea la existencia de conversaciones secretas

Damasco, 1.—El Presidente de Siria, Nazem El-Kudsi, se ha reunido la pasada noche con los enviados diplomáticos de Marruecos, Túnez, Libia y Argelia, y les ha pedido que junten todos sus esfuerzos para evitar que haya derramamiento de sangre en Argelia, según anuncia un portavoz del Gobierno sirio.—Efe.

CONVERSACIONES SECRETAS

Argel, 10. — Rumores difundidos hoy en esta ciudad, afirman que se están celebrando conversaciones secretas, entre bastidores, entre representantes de las dos partes en pugna para resolver, sin violencia, la crisis de Argel que anuncia convertirse en guerra civil.—Efe.

REQUISA DE CAMIONES EN ORAN

Orán, 1.—Soldados argelinos han patrullado durante la noche por la ciudad de Orán, requisando camiones, con sus conductores, para que transporten a Argel tropas leales al viceprimer ministro, Mohamed Ben Bella.

Las órdenes de requisa, autorizadas por la Prefectura de Orán, fueron cumplimentadas por soldados del Ejército de Liberación Argelino. Los camiones serán empleados para transportar soldados de la Wilaya cinco.

Un portavoz de la Prefectura ha declarado que Ben Bella, que aún se encuentra en Orán, se ha negado a hacer declaración alguna.—Efe.

LAS TROPAS EN POSICIONES

Argel, 1.—Las tropas del Ejército de Liberación Argelino, apoyadas por tanques y coches blindados, permanecen hoy en sus posiciones. Anoche, algunos jóvenes oficiales declararon que hoy los soldados marcharían contra Argel, pero a primera hora de la mañana de hoy no se tenían noticias de que se hubiese iniciado el movimiento de avance.

Policías franceses patrullan hoy por las calles de Argel por vez primera desde que se declaró la independencia.—Efe.

DESTACAMENTOS DE LA WILAYA 3, LLEGAN A ARGEL

Argel, 1. (Urgente).—Destacamentos de la poderosa Wilaya 3, que controla la región de la Kabilia y que se ha mostrado aliada de la Wilaya 4 que controla Argel, han llegado hoy a las afueras orientales de Argel, según ha revelado un portavoz autorizado del Frente de Liberación Nacional.

Los destacamentos de guerrilleros han estado avanzando desde la región de Kabilia, durante las últimas cuarenta y ocho horas.

La Wilaya 3 proclamó a principios de semana su solidaridad con la Wilaya 4, que mantiene el desafío lanzado contra el Directorio político de Ben Bella.

Los dos Wilayas, en una declaración conjunta hecha el pasado jueves, dijeron: «Defenderemos nuestras posiciones con todos los medios a nuestro alcance».—Efe.

Timoner, campeón del mundo

MILAN. — Por cuarta vez, Guillermo Timoner se ha proclamado campeón del mundo de ciclismo tras moto, después de una brillantísima participación y sacando tres vueltas de ventaja a su inmediato seguidor De Paeppe. Un gran triunfo que acabó en apoteosis.

(Foto Europa Press)

Las estrellas, de codos en su hondo balcón, vieron pasar la «Cabalgata.

Era como un negro escarpidor, peinando suavemente la gracia de la noche, la brisa de final de agosto.

Y desfiló la caravana, diciendo a la piedra y a las gentes de Palencia que las ferias y fiestas comenzaban. Sobre la flor y el agua —desprovista de su anacrónica fontana— del cuadrilátero de la Plaza Mayor rebrincó el pregón; estallaron las bombas reales bajo la conjuración de las estrellas, y en el espacio abierto de las zonas festeras surgió el artilugio de las luces policromas en los típicos y endomingados arcos luminosos.

Palencia se había echado a la calle.

Andaba viendo pasar el desfile anunciador de feria y fiesta de San Antolín. Y por entre la muchedumbre resbalaban las ruedas portadoras de una luminosa alegoría; las carrozas festeras y simbólicas, siendo trono de muchachas guapas.

Como un broche típicamente palentino, entre un manojo de luz, se iba recortando la grácil silueta de la «Señorita Palencia y Reina de las Fiestas», alta y rubia, gentil y espigada, entre el negro y el rojo y el blanco y el cárdeno y el oro del atuendo regional palentino.

Las estrellas andaban asomadas a su hondo balcón. Empezaba la feria, y hasta el dorado cabello de Margarita García, representando a todas las mujeres palentinas, descendía un lírico piropo:

De la noche a la mañana
te colocó tu destino
sobre el pavés palentino
como reina y soberana.
¿Qué luz de clara mañana
hubo por tu agua bendita,
que, al ponerte Margarita
—nombre de mujer y flor—,
quiso además el Señor
hacerte rubia y bonita...?

Caminaba parsimoniosamente la «Cabalgata»; Palencia estrenaba feria y fiesta. La noche era larga, sacando brillo a una de las raras brisas agosteñas que este año hemos disfrutado. Y Palencia entera se hacía mujer, volcándose en la gracia de su «reina» de ahora, hasta el punto de que incluso la luna se aprendió de memoria estos versos:

Si está Palencia contigo,
que anda en tus ojos su cielo
y lleva tu rubio pelo
el oro de nuestro trigo.
Mira que yo te lo digo:
que sobre tu gentileza
la palentina belleza
está plasmada y escrita.
¡Qué bien, en ti, Margarita,
la gracia de la realeza...!

La noche granaba y la feria y fiesta estaba cuajando, cuando la «reina» se acercaba al trono de la Reina para rendir pleitesía de fervor y palentinismo. La Virgen de la Calle testificó, desde su camarín, la culminación de la «Cabalgata del pregón», puerta abierta de las ferias y fiestas de San Antolín.

A. S.

Un tifón ocasiona en Hong Kong cincuenta muertos y doscientos heridos

Hongkong, 1. (Urgente).—Un tifón ha azotado esta mañana Hongkong causando la muerte de cincuenta personas por lo menos. Este tifón conocido con el nombre de «Wanda», ha ocasionado también unos 200 heridos.

Más de 15.000 personas han quedado sin hogar, según se indica en los informes, todavía incompletos, llegados a esta ciudad.

No se tienen todavía noticias de los efectos de la tormenta en las islas próximas.

Buques de guerra británicos y australianos, entre los que figura el portaviones inglés «Bulwark», abandonaron el puerto anoche con el fin de capear el temporal en alta mar en tanto que el tifón se aproximaba a este territorio a través del Pacífico.

Los fuertes vientos han destruído numerosos tejados, volando ventanas y arrastrando puertas y muebles a grandes distancias.

Se teme que los daños materiales producidos asciendan a varios millones de dólares. El único consuelo de la colonia que ha venido sufriendo una prolongada sequía, es que el tifón ha traído consigo intensas lluvias.

El huracán provocó también grandes destrozos entre los buques surtos en el puerto. Un portavoz del gobierno informa que un mercante británico y un remolcador entraron en colisión. El remolcador se hundió pero no se tienen noticias sobre posibles víctimas.

El tifón ha ocasionado la paralización total de todos los servicios marítimos y aéreos en la zona.—Efe.

Colaboradores de DIARIO-DIA

EL "PASTICHE" DE LO VULGAR

Por F. García Pavón

La necesidad de renovarse, de sentirse nuevos, de sentirse otros, obliga a los hombres de cada generación a mirar hacia un cardinal distinto del que sirvió de norte a sus progenitores. La juventud parece manifestarse desamando lo que gustó a nuestros padres. Hay que saltarse el escalón inmediatamente anterior para demostrar que somos otros.

Para esta justificación de presente, algunas veces se inventan las formas; otras, las más, se vuelven los ojos a cosas antiguas, de los abuelos... nunca de los padres. Se recrea una tradición. Así hablaríamos de soluciones futuristas y soluciones pretéritas.

El estilo isabelino, que encantó a los abuelos de los que ya somos mayorcitos, estomagó a nuestros padres. Nosotros, por los años cuarenta, volvimos al isabelino con toda su secuela de tapices, lámparas y espejos; al «pastiche» de cuanto fué santuario ahora hace un siglo. El cuello duro, el traje oscuro y todas sus rigideces y etiquetas... No hablemos de la inflación de las céremonias, bautizos, bodas, primeras comuniones, etc., que caracterizaron enfáticamente aquellos años de nuestra postguerra.

La reacción, como casi siempre ocurre, ha sido extremada. Los jóvenes se quedaron en camisa, con pantalones tejanos, con suciedad o apariencia de ella; descuido real y simulado en todo. Sexo y acción. Realismo con frecuencia naturalista... y en lo ornamental, no podía ser menos, el neopopularismo. Vuelta a la rusticidad. Afición a las decoraciones más primarias y rústicas.

Este fenómeno de nuestros tiempos podría calificarse de «pastiche» de lo vulgar. Aunque la traducción directa de la palabra francesa «pastiche», es imitación. Normalmente la empleamos con mayor alcance peyorativo. La calificación de «pastiche» nos sugiere imitación... pero torpe. Y tiene algo de quiero y no puedo. De cursi. De flagrante falsedad. Por eso el término francés lo empleamos sobre todo para calificar las malas imitaciones de lo bueno, de lo rico, de lo bello, de cuanto tiene para nosotros difícil acceso. La bisutería es el «pastiche» del mueble de estilo hecho por manos artesanas. Las malas porcelanas, los malos tapices que quieren pasar por buenos, son «pastiche» comúnmente, al margen de su exacta traducción.

Siempre existieron los contrahacedores o «pasticheros» de lo noble, falsificadores. Ahora, sin embargo, por el neopopularismo decorativo que domina, ha aparecido la extraña artesanía que imita lo pobre, lo rústico, lo vulgar.

Los muebles y objetos que antes eran hechos por torpes manos de artesanos rústicos, sin arte, resultan graciosos, y son imitados por los grandes mueblistas y artesanos que tuvieron que abandonar los muebles de estilo por falta de demanda, para hacer mesas tocineras y taburetes de pastor.

Se han montado fábricas, no para surtir a los anticuarios de muebles de estilo imperio, español o inglés, sino para construir toscas bancas manchegas, escabeles castellanos, arcones de sacristía, vigas sin acepillar, portones de corral, alacenas de quintería, esteras de esparto y faroles de birloche.

Proliferan los bares y salones decorados a estilo cortijo, masía, quintería, caserío, mesón aldeano, etc. Horcos de ajos en vez de cornucopias, pimientos secos colgados de rústica viguería en lugar de lámparas; la cal y el esparto por mármoles y bronce; y cerámica popular en todos los sitios.

Cansados de suntuosidades, se ha vuelto al cabañismo, al barroquismo y a cuanto suponga simplicidad y primitivismo rousoniano.

Posiblemente este folklorismo decorativo tenga algo que ver con el turismo. El fenómeno tiene paralelismo con otros muy significativos de nuestro tiempo. Por ejemplo el cante flamenco... Veremos lo que dura.

Mucho me temo que una nueva época esté rondando nuestras puertas.

M.C.D.2022

¡La comedia del año!
con
ANALIA GADE
en
La idiota
de MARCEL ACHARD
Versión de EDGAR NEVILLE

Muy pronto en el
TEATRO PRINCIPAL

RADIO TEATRO
Instalado detrás Plaza MARISTAS
HOY
Sesión continua de 5 a 10'15
Especial 11 noche
NUEVO PROGRAMA
«PLATAFORMA DE ESTRELLAS»
CAMBIO TOTAL DE PROGRAMA
Nuevas danzas
Nuevas escenificaciones
Nuevo vestuario
Nuevas canciones
Nuevas parodias
...Y el «Skecht» musical
DRACULA CHA, CHA, CHA
¡Ultimos días de actuación!
en las Fiestas de PALENCIA
(Mayores 18 años)

LETRAS DE LUTO

Tras recibir los Santos Sacramentos, ha entregado su alma a Dios en Tabanera de Cerrato, don Licinio Hernantes Barcenilla, de 63 años de edad.

Adornaban al finado excelentes dotes personales, distinguiéndose en vida por su laboriosidad, competencia profesional y trato afable y caballeroso, mereciendo generales aprecios.

Expresamos nuestro pésame a su apenada esposa doña Florentina Fraile Royuela; hijos Angel y Andrés Hernantes Fraile; padre político, hermanos don Eloy y don Ticiano Hernantes Barcenilla; hermanos políticos, sobrinos, primos y demás familia.

Programa de Festejos

Domingo día 2 de Septiembre

A las 9, Dianas por la Banda Municipal de Música.

A las 9'30, carrera ciclista, organizada por Educación y Descanso, estableciéndose la meta de entrada y salida en los Jardinillos de la Estación.

A las 10,30, solemne Función Religiosa en la Santa Iglesia Catedral con asistencia de la Corporación bajo mazas.

A las 11, carreras de velocidad puntuables para el primer «Trofeo Presidente Federación Motociclista Española», instalándose la meta en la Avenida de Modesto Lafuente.

A las 11, Concurso de Natación en la Piscina del Campo de la Juventud, con los equipos de Valladolid, León y Palencia.

A las 12, campeonato de Bolos en el Campo de la Juventud.

A las 5, gran corrida de toros con intervención de los diestros FERMIN MURILLO, Juan Garcia «MONDEÑO» y ANDRES VAZQUEZ.

A las 6 de la tarde, partido de hockey en el Campo de la Juventud, entre los equipos de Valladolid y Palencia.

A las 8, segundo concierto por la Banda de Música, en el templete del Salón, con el siguiente programa:

PRIMERA PARTE

«Pepita Creus», pasodoble, Pérez Chovis; «Raymont», obertura, Thomas y «Aida», escena y marcha, Verdi.

SEGUNDA PARTE

«En un mercado persa», intermedio, Ketelbey; «Alma de Dios», selección, Serrano; «El tambor de granaderos, preludio, Chapí e «Himno de Palencia», G. Ricis.

A las 11 de la noche, se quemará una gran colección de fuegos aereo-terrestres en la Plaza de las Casas del Hogar. Inmediatamente después, actuación de la Banda Municipal de Música.

FESTEJOS PARA EL DIA 3

Por la mañana, dianas populares.

A las 3,30 de la tarde, III Concurso Local de tiro al Blanco en la Galería de la Fábrica Nacional Santa Bárbara.

A las 5, en la Plaza de Toros, actuación del espectáculo cómico-taurino-musical «RENOVACION DEL BOMBERO TORERO».

A las 5'30, ciclismo juvenil en las pistas del Campo de la Juventud.

A las 8, en el templete del Salón, la Banda Municipal de Música interpretará su tercer concierto selecto de feria, con el siguiente programa:

PRIMERA PARTE

«Suspiros de España», pasodoble, Alvarez; «Las golondrinas», pantomina, Usandizaga y «La alegría de la huerta», selección, Chueca.

SEGUNDA PARTE

«Pique-Dame», obertura, Suppe; «Galas de la Tierruca», rapsodia montañesa, Lázaro y «Capricho italiano», Tschaikowsky.

A las 11 de la noche, se quemará una bonita colección de fuegos acuáticos en el Río Carrión, inmediaciones de Puentecillas.

El viernes se inauguró la moderna cafetería - restaurante "Guinea"

Al acto asistieron las autoridades y numeroso público que fueron cumplimentados por los señores Touchard

El viernes a las nueve de la noche, tuvo lugar la inauguración de la nueva cafetería-restaurante «Guinea», situada en la Plaza de León, en los antiguos locales que ocupó el «Restaurante Marcelino».

El moderno establecimiento anoche inaugurado, que regentará don Gregorio Alvarez Touchard, sobrino del anterior propietario, responde a las más exigentes condiciones de esta clase de establecimientos. Elegantemente decorado, con una estructura moderna y funcional, no exenta de exquisito confort, la cafetería restaurante «Guinea» viene a dotar a Palencia de otro recinto grato, de este género.

Algunos motivos ornamentales africanos, leves pinceladas en el conjunto moderno de la cafetería, ambientan el establecimiento con estos detalles exóticos que, a la vez que responden al título del local, le prestan un especial encanto.

El acto de la inauguración constituyó un destacado acontecimiento en la vida local. Diversas primeras autoridades palentinas y cientos de invitados, asistieron a la misma, haciendo elogios del elegante establecimiento con que, desde la fecha de ayer, cuenta Palencia.

Don Marcelino Touchard y su sobrino don Gregorio Alvarez Touchard hicieron delicadamente los honores a los invitados, a quienes se ofreció un vino de honor.

Con este acto ya quedaron abiertas las puertas de este moderno establecimiento que se incorpora a la vida palentina, con el renombre que el apellido Touchard ha sabido dar a la industria bar-hostelera en nuestra capital.

Dietario

Domingo 2 de Septiembre 1962

XII de Pentecostés

SANTORAL. — Esteban, rey; Elpidio, obispo; Antolín, Zenón, Teodoro, Evodio, Calixta, Julián, Hermógenes; Eutiquiano, Esiquio, Máxima, mártires; Jacobo Bonnaud y comps., S. J., mártires. (Misa: Del Domingo. Color: Verde).

REFRAN: Dos aves de rapiña no mantienen compañía.

EL TIEMPO EN PALENCIA

Barómetro: A las 18 horas de ayer, 699'3; a las 8 horas de hoy, 702'0. — Temperaturas: Máxima de ayer, 27'0; mínima de hoy, 15'0.— Dirección del viento: A las 18 horas de ayer, NW; a las 8 horas de hoy, NE. — Humedad relativa media, 65 por ciento.

MISALITOS, ROSARIERAS, ARTICULOS RELIGIOSOS, EN I. G. DIARIO-DIA

EFEMERIDES. — 31 antes Jesucristo: Batalla naval de Accio. — 1652: Muere el españoleto. — 1666: Incendio de Londres. — 1792: Comienzan las matanzas de septiembre en París. — 1814: Nace el Padre Monescillo. — 1870: Ríndese el Ejército francés en Sedán. — 1876: Nace Cambó.

CARTELERA

TEATRO PRINCIPAL

Tarde, 7'45 Noche, 11'15

Gran Compañía de revistas de ZORI - SANTOS

Con el mejor espectáculo de revistas de todos los tiempos.

«OPERACION MILLON»

Dos horas de continuas carcajadas.

Un derroche de luz, música y alegría.

Retire su localidad antes de que se agoten.

TEATRO CINE ORTEGA

3. Infantil. «Torpedos humanos». Funciones 5, 7'45 y 10'45. Tolerada menores. «Teresa de Jesús». ¡Es inmensa! ¡Le emocionará!

CINE PROYECCIONES

3'30. Tolerada. «Un rayo de luz», y «Blanca Nieves y los tres vagabundos». ¡Simpatía y gracia en programa doble!

CINE CASTILLA

3'15. Mayores. «Historia de un condenado», y «Psicosis». Interesante «suspense».

GRAN VIA

3'30. Tolerada. «Tú, Kimi y yo», «Torpedos humanos», y «Los mercenarios». ¡Grandes aventuras!

CINE OTERO

«Mesas separadas». (Burt Lancaster, Rita Hayworth, Deborah Kerr, David Niven), y «Tú y yo». (Gary Grant, Deborah Kerr). Mayores.

CINE REY DON SANCHO

Sesiones: 5-7'30 y 10'30

"TOMBOLA"

Por el ídolo de la simpatía:

MARISOL

(Tolerada)

CALIFICACION MORAL

«Operación millón», (5); «Teresa de Jesús», (2); «Un rayo de luz», (3); «Blanca Nieves y los tres vagabundos», (5); «Historia de un condenado» (3); «Psicosis», (3); «Torpedos humanos», (2); «Los mercenarios», (2); «Tú, Kimi y yo», (2); «Tómbola», (2).

Pelikan
GOMA ARABIGA
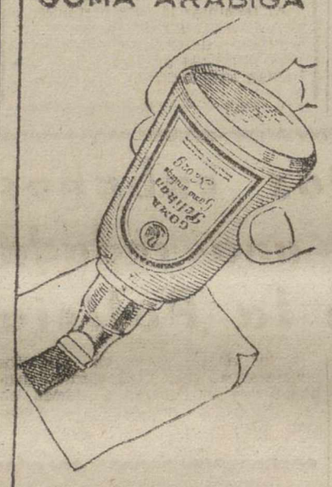
Industrias Gráficas
DIARIO-DIA
MAYOR, 145-147 · PALENCIA

P. ANDRES G. CUENA
SUSPENDE LA CONSULTA HASTA NUEVO AVISO

Carlos Illera Palsán
REANUDA SU CONSULTA
BERRUGUETE, 8

¡ATENCION PALENCIA! - HOY DIA 2 DE SEPTIEMBRE
4,45-7,45 Tarde y 10,45 Noche
UNICOS DIAS

DOMINGO
3 GRANDES FUNCIONES 3
4,45 Infantil
7,45 TARDE
10,45 NOCHE

LUNES
3 GRANDES FUNCIONES 3
4,45 Infantil
7,45 TARDE
10,45 NOCHE

MARTES
3 GRANDES FUNCIONES 3
DESPEDIDA
4,45 Infantil
7,45 TARDE
10,45 NOCHE

SOBRE LA PISTA DEL NUEVO
CIRCO PRICE-HALL
de Madrid en viaje por España
INSTALADO EN EL ANTIGUO MATADERO
En la 1.ª PARTE GRAN ESPECTACULO DE CIRCO
YUCANA del Medrano de París (20 trajes en 5 minutos)
MISS O'BRIEN Y LOS PERROS FUTBOLISTAS (Inglaterra)
BULLY BULLYS de la televisión de Hamburgo
LOS GIOVANI el suspense en la pista (Italia)
LOS SENSACIONALES PAJAROS ARTISTAS del profesor Guillermo
¡JOSY REZ! LA SENSACION MUNDIAL (USA) ¡RUBIANS POPEY! LOS PAYASOS DEL CIRCO AMERICANO
MIS CAMELIA (La golondrina del Circo)
EN EL MISMO PROGRAMA
PRESENTACION DE LOS ARTISTAS GALARDONADOS EN EL FESTIVAL DEL CANTE
HERMANOS ARJONA
CON LA PRIMERISIMA BAILARINA DEL FESTIVAL
MAITE GALAN
Y EL DIVO DEL CINE Y DEL CANTE
ANTONIO MOLINA
LA FIGURA MAS FAMOSA DE ESPAÑA POR VEZ 1.ª EN LA PISTA DE UN CIRCO
CON LA ESPECIAL INTERVENCION DE LA GRAN TONADILLERA VALENCIANA, REVELACION DE ESPAÑA
JULITA DIAZ
2 GRANDES ESPECTACULOS POR EL PRECIO DE UNO!
LOCALIDADES CON TRES DIAS DE ANTICIPACION, EN LAS TAQUILLAS DEL CIRCO

SUCESOS LOCALES

Recuperan en Valladolid, y detienen al ladrón, una bicicleta robada en Palencia

En Valladolid ha sido detenido el vecino de aquella capital, Ignacio Delgado García, en cuyo poder se encontró una bicicleta, que él mismo había robado en nuestra ciudad el pasado día 12 de agosto a un lechero, llamado José López Díez, domiciliado en la calle del General Mola, núm. 61, y que había dejado aparcada frente al Cine Gran Vía.

PARRILLA DE FIESTAS GRAN VIA

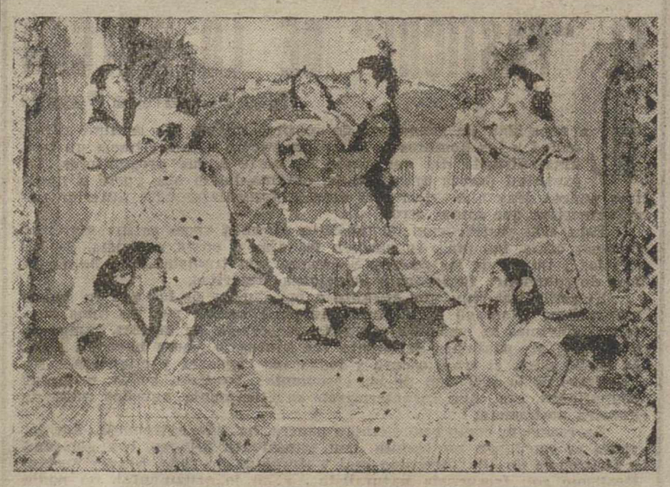

En honor a Palencia y a sus visitantes, se complace en presentar un gran espectáculo
¡PROGRAMA EXTRAORDINARIO DE FERIAS!!
BALLET DE LOLA PASTOR
Arte moderno
TRIO FARAON
Cante y baile netamente español
CUARTETO ERVIRIA
Baile acrobático
¡15 ARTISTAS! ¡SOLISTAS! ¡ARTE! ¡¡BELLEZA Y ELEGANCIA!!

CINE REY DON SANCHO
SESIONES: 5 - 7,30 y 10,30
(Las dos primeras numeradas)
CONTINUA EL EXITO DEL MEJOR ESPECTACULO DE NUESTRA FERIA
MARISOL

EN LA PRODUCCION DE
MANUEL J. GOYANES
TOMBOLA
DIRECTOR
LUIS LUCIA
RAFAEL ALONSO · ROBERTO CAMARDIEL
ENRIQUE AVILA Y JOSE MARCO DAVO
MUSICA Y CANCIONES AUGUSTO ALGUERO
FOTOGRAFIA ANTONIO L. BALLESTEROS
EASTMANCOLOR
CANCIONES GRABADAS EN DISCOS "MONTILLA"
LA IRRESISTIBLE SIMPATIA DE MARISOL EN LA PELICULA CUMBRE DE LA POPULAR ESTRELLA
Tolerada para todos los públicos

¡¡EL ACONTECIMIENTO EXTRAORDINARIO DE LA FERIA EN EL
Teatro PRINCIPAL
Hoy Domingo y mañana Lunes
actuación de la gran Compañía de Revistas
ZORI-SANTOS
con la graciosísima revista de Baz y Morcillo
«OPERACION MILLON»
¡La revista más graciosa del año!
¡Dos horas de risa garantizadas!
¡Números musicales de gran espectacularidad!
¡Un maravilloso conjunto de bellísimas mujeres!
SIN DUDA...
¡La mejor Compañía de Revistas de España!
En la que figuran
Amparo de Lerma -- Rafael Somoza -- Lolita Rivero
TARDE: 7,45 — NOCHE: 11,15 — (Mayores 18 años)
Están a la venta las localidades para los tres primeros días de actuación

Ayuntamiento de Palencia
BASCULA MUNICIPAL
(Paseo de los Frailes)
Se pone en conocimiento de todos los industriales y del público en general, que el próximo lunes, día 3 de septiembre, será abierta y puesta en funcionamiento la nueva Báscula Municipal, con una capacidad para 40 Tms.

M.C.D.2022

PALENCIA AL DIA

De feria y de campo

La ciudad se vistió hoy de feria y de campo.

Aclaremos la frase, diciendo que, por una parte, los festejos correspondientes en la segunda jornada de San Antolín, prestaron la gala correspondiente a la urbe. Y que, por otra, los agricultores de los diez pueblos afectados por el «ajillo», que tanto les ha perjudicado en los rendimientos trigueros de la presente cosecha, hasta la capital de la provincia se llegaron, acudieron al Gobierno Civil, donde nuestra primera autoridad provincial les dio a conocer las gestiones realizadas cerca del Servicio Nacional del Trigo y demás departamentos ministeriales superiores, para tratar de resolver los problemas que este mal del «ajillo», principalmente, y de los que se derivan de la escasa cosecha recogida, ha ocasionado al agro provincial.

Los campesinos supieron el interés que se ha puesto en esta resolución y las esperanzas que han nacido de dichas gestiones.

Como se ve, no ha importado que la ciudad se suma en sus fiestas, para que los campesinos vengan en grupo, una vez más, a ella, a conocer de cerca las medidas tomadas en su favor.

Campo y ciudad, de nuevo, unidos codo con codo, a través de sus autoridades gubernativas, sindicales y del S. N. T., y de sus hombres del agro, para hacer un paréntesis en la urbe en fiestas y seguir en la brecha de la labor pro defensa de los intereses económicos correspondientes, que, en este caso, y por el carácter agrario de nuestra provincia, tanto influyen en la propia vida de su capital.

Celebró ayer sesión extraordinaria el pleno del Ayuntamiento.

De los asuntos tratados y aprobados, destacó el que refiere a la construcción en el parque del Salón, de un auditorium y una cascada-estanque.

En repetidas ocasiones habíamos abogado por la construcción de un estanque artístico e, incluso, por este auditorium, que tanto contribuirá a la belleza y beneficio de nuestro principal jardín público, que, con estas innovaciones que se introducirán en él, va a quedar sumamente atrayente y práctico.

La feria está aquí, con toros, como está mandado. Brindemos por la alegría de todos los palentinos y no palentinos, que a ella concurran. Y San Antolín con todos.

El Censo Agrario es una estadística completa de los medios de producción del campo; no tiene objetivos fiscales.

Animación popular en el primer acto de la Feria

Con el Pregón de las Fiestas y desfile de carrozas dio comienzo el programa de festejos en honor de San Antolín

La «Señorita Palencia y Reina de las Fiestas», con sus damas de honor, en la ofrenda de flores a la Virgen de la Calle

Con el típico traje regional palentino, Margarita García, «Señorita Palencia» y «Reina de las Fiestas», hace la ofrenda de flores a «La Morenilla».

Ante la celeste Reina de Palencia, la joven «reina» de un año, Margarita García, ha dejado que una pincelada de serenidad envuelva su rostro. Hay en su mirada fervor y respeto, y se aprieta el manojo de flores contra su atuendo palentino.

Es el silente coloquio de la Reina de los cielos, en su estrado de Soberana de Palencia, y la joven «reina» del palentino suelo de nuestros días. Un coloquio que puede ser una silenciosa oración, o una plegaria perfumada.

Sea como fuere, en verdad que de cualquier forma es una piadosa y limpia manera de comenzar las fiestas mayores.

(Foto PAYA)

Con el pregón de la feria y el desfile de carrozas por las calles palentinas, dieron comienzo al atardecer del viernes los actos con los que la ciudad festejará a su celestial patrono, San Antolín.

Mucha animación y bullicio al paso de la «Señorita Palencia y Reina de las Fiestas» y de su cortejo, porque sin duda alguna y pese a la indudable modestia de medios con que el desfile de carrozas está montado, tal acto constituye uno de los más populares y simpáticos de la feria.

Sobre las siete y media de la tarde, partiendo de la Plaza de Santa Marina, se inició la marcha de las carrozas hacia la Plaza Mayor, materialmente abarrotada de público. Abrían el desfile números de la Policía Municipal, seguidos de los gigantes y cabezudos», dulzaina del país, banda de cornetas y tambores de la Cruz Roja, y cuadrigas romanas, formando el cortejo de las carrozas, preparadas por la dinámica Peña «Marcelo», y que llevaban por títulos cada una de ellas «Floral», «Lámpara de Aladino» y «Abanico español».

Esta última se engalanaba con la presencia de la «Señorita Palencia y Reina de las Fiestas», señorita Margarita García, a quien acompañaban sus damas de honor, ataviadas todas ellas con el típico traje de la mujer palentina, y las demás señoritas de las Peñas, Sociedades y Gremios, candidatas en su día al reinado de belleza, convocado por la Asociación de la Prensa Palentina. Cerraba el cortejo la Banda Municipal de música.

Una vez en la Plaza Mayor, la reina y sus damas pasaron a ocupar un estrado, dándolas guardia de honor los maceros del Ayuntamiento, de gala.

En presencia de las primeras autoridades palentinas se procedió a dar lectura al Pregón de las Ferias, del que es autor nuestro compañero de Redacción y Cronista oficial de la ciudad, don Félix Buisán Citores. A continuación fueron izadas en el balcón principal de la Casa Consistorial las banderas nacional y castellana, a los acordes del Himno Nacional.

Se realizó a continuación la ofrenda municipal de flores a la Reina y a sus damas, interpretándose finalmente el Himno a Palencia, cantado por algún sector del público, reanudándose seguidamente otra vez el desfile de carrozas, por la calle de Joaquín Costa, hasta la de Burgos, donde se separó la carroza «Abanico español», ocupada por la Reina y demás bellas señoritas, dirigiéndose a la iglesia de Nuestra Señora de la Calle.

Penetró en el templo-santuario la Reina con sus damas, escoltadas por los maceros del Ayuntamiento y acompañadas por los Excmos señores gobernadores civil y militar, don Víctor Fragoso del Toro y don Antonio Meneses Lacalle; Ilmo señor alcalde de Palencia, don Juan Mena de la Cruz; concejales de la Comisión de Festejos, don Emilio Polo Martínez de Azcoitia y don Miguel Ibáñez Martín. La Reina hizo su entrada en el santuario a los acordes de la Marcha Real, esperándola el Vicario de la parroquia, don Cándido Villaverde, así como las damas camareras y caballeros mayordomos de Nuestra Señora de la Calle.

Después de orar breves momentos ante la bendita imagen de «La Morenilla», se acercó hasta el pie del altar la «Señorita Palencia» para ofrendar a la Virgen un precioso ramo de flores, acto que repitieron a continuación sus damas de honor.

Seguidamente se entonó la Salve popular, oficiando en la ceremonia don Cándido Villaverde, asistiendo numeroso público.

Reanudado otra vez el cortejo de carrozas, se recorrieron las calles de Burgos, Teniente Velasco y Avenida de José Antonio, que estrenaron nueva iluminación, para regresar otra vez por la calle Mayor hasta la Plaza de Santa Marina.

Numerosísimo público presenció el paso de las carrozas por las calles de la ciudad, testimoniando así su pleitesía y admiración a la «Señorita Palencia» y a su esplendorosa corte de honor, integrada por un ramillete de juventud y belleza.

Simpático este primer acto, con el que se abrió la esperanza de la Feria, y que, insistimos en ello, puede llegar a constituir el más popular y espectacular de los festejos, a poco que se perfile la organización, se le dote de más medios y se trace para el recorrido del cortejo un circuito más limitado, donde el público pueda presenciar el paso de las carrozas, que este año ciertamente no llegaron a la brillantez de los anteriores.

VERBENA DE GALA EN LA HUERTA DE GUADIAN.—Terminado el desfile de carrozas, tuvo lugar en la Huerta de Guadián la verbena de gala organizada por el Excelentísimo Ayuntamiento, en honor de la Reina de las Fiestas, Corte de Honor y demás señoritas participantes en el desfile.

Esta fiesta, transcurrió en un ambiente de selección y brillantez, amenizada por las orquestas «Bahía» y Banda Municipal de Música, con la colaboración especial de María Elvira, primer premio de interpretación de Costa Verde.

Presidió la fiesta el Ayuntamiento en pleno, con su alcalde, quien obsequió a la Reina y demás señoritas con un vino de honor, finalizando la verbena a primeras horas de la madrugada, con el mismo esplendor que se inició.

DOCTOR LEDO
ENFERMEDADES DE LA PIEL
Consulta de 9 a 1
Núñez de Arce, 4. Telf., 2548
VALLADOLID

El problema del "ajo de cigüeña" puede considerarse prácticamente solucionado favorablemente

El ministro de Agricultura está preocupado personalmente por su mejor solución

Una comisión de labradores de Tierra de Campos visitó al Gobernador Civil

El Excmo. Señor Gobernador Civil, don Víctor Fragoso del Toro, ha recibido en la mañana de hoy en su despacho oficial a una comisión de las Hermandades Sindicales de Labradores y Ganaderos de los pueblos de Castil de Vela, Baquerín, Castromocho, Fuentes de Nava, Autillo de Campos, Abarca, Capillas, Mazariegos, Boada y Villarramiel, enclavados en la zona de Tierra de Campos afectada por la aparición entre el trigo de semillas del llamado «ajo de cigüeña».

Acompañaban a estos labradores el Delegado Sindical Provincial, don José Luis García Chirveches; ingeniero jefe del Servicio del Trigo en Palencia, don José Foncillas López; presidente y secretario de la Cámara Sindical Agraria, señores don Benito Diez Pastor y don José María Morrondo García.

El señor Fragoso del Toro informó detalladamente a los asistentes de las gestiones que personalmente, acompañado por el Delegado Nacional del Servicio del Trigo, había realizado tanto en la Delegación Nacional del Servicio del Trigo, como en el Ministerio de Agricultura, donde fueron expuestas las aspiraciones de los agricultores de la comarca y los problemas suscitados en la recepción del trigo por los descuentos por depreciación del grano a causa de la presencia de semillas del «ajillo».

Les indicó a continuación la favorable acogida dispensada en los medios oficiales competentes y la comprensión por este problema, regresando a Palencia con la certeza de que las justas peticiones de los agricultores habían de ser atendidas, pendiente tan solo su solución de arbitrar la fórmula administrativa más aconsejable.

Finalmente les hizo saber que el propio Ministro de Agricultura está interesado personalmente en la cuestión por lo que cabe esperar que ningún agricultor habrá de resultar perjudicado por los problemas del «ajillo», y que en breve podrán conocerse las medidas para ello adoptadas.

A las palabras de nuestra primera Autoridad Civil, que fueron muy favorablemente acogidas por los labradores presentes, respondió el Presidente de la C. O. S. A., señor Diez Pastor, poniendo de relieve el interés que, tan pronto tuvieron noticia del problema, pusieron en su solución el Jefe del Servicio del Trigo, el Delegado Sindical Provincial y, finalmente, el señor Fragoso del Toro, por lo que, en nombre de los asistentes y de los demás labradores afectados, les testimonió brevemente la gratitud de todos.

El problema del «ajillo» o «ajo de cigüeña» está prácticamente solucionado y bien podemos afirmar que no habrá un solo agricultor que resulte perjudicado por el contratiempo de tan inoportuna broza entre sus trigos.

Rincón ameno

Cuatro Cantones

Nuevo idioma

Desde que por gracia de una corriente norteamericana, la música se convirtió en alaridos, y el bailar en algo más difícil que pasar la maroma floja, los gamberretes tomaron otros rumbos. Gamberros hubo desde los primeros sobrinos de Caín. Hubo gamberros con piel de dinosaurio, gamberros con clámide, gamberros con cota de malla y gamberros con canotier. Pero los gamberretes modernos a «lo Elvis Presley» tienen su gracia. Creamos que de todos los gamberros, desde los que tiraban piedras a las pirámides, hasta los que se reían del tricornio de Napoleón, los más desoladoramente pobres mentalmente, son los de este siglo de viajes a la Luna y a Venus.

Cuando el viernes pasaba por la calle Mayor la cabalgata, bien es verdad que harto pobre y deslucida, un grupo de gamberretes se lo estaban pasando a «cuatro patas». Decían frases, que eran coreadas con estruendosas risotadas. Y como al periodista le gusta la gracia, cuando la tiene, pues aguzó el oído, para intentar cazar alguna de las frases. O andamos mal del pabellón auditivo, o el exceso de chicle hacía inteligibles las suponemos, graciosas frases.

Fué una lástima. Una auténtica lástima. El periodista, que es de pueblo, no está acostumbrado a ver rumiar más que a las vacas, y como las vacas no hablan, pues no tienen el oído acostumbrado a oír frases entre masticamiento de goma.

Procuraremos acostumbrarnos. Quizás algún día, si hay su miajilla de salud, comprendamos dos cosas. A entender las frases masculladas por los masticadores de chiclé, y sobre todo a entender la razón, ocultísima razón, por la que se dá tanto trabajo a las mandíbulas.

Una tradición en declive

El día de San Antolín se estrena en Palencia con campana y cripta.

Y es que las campanas se alzan a los vientos y suenan para todos; y todos las escuchan y a todos alborotan jubilosamente.

La cripta también se abre para todos; pero no todos van a saborear su umbría ni a probar su agua ritual y tradicional.

Una vez al año la «cueva de San Antolín» se abre pública y permanentemente durante toda la mañana, para que los fieles entren y salgan con libertad; y en verdad que los fieles llegan a la cripta, oyen Misa, incluso participan en la Comunión. Pero si uno echa mano de la estadística podrá comprobar que no rebasa el diez por ciento el número de los palentinos asistentes.

Ferias y Fiestas de San Antolín.

San Antolín puede ser la justificación; pero nada más.

¡Y qué poco cuesta bajar unos minutos a la cripta del Patrono de Palencia!

¡Y qué sabrosa es aquella penumbra bajo la ingente y maravillosa mole de la catedral palentina!

¡Y qué rica el agua tradicional del día 2 de septiembre, cuando Palencia se desmelena en fiestas...!

El periodista no puede hacer otra cosa que lanzar —como en años anteriores— este S. O. S. ante el declive de una de las religiosas tradiciones populares palentinas. Nada más...

...Lo de bajar a la cripta; lo de saborear la penumbra chorreante de la cueva; lo de probar el agua fresca y clara del 2 de septiembre, es ya cosa de cada cual que sienta y vibre en palentino.

A la altura de las circunstancias

Palencia se va poniendo a la altura de las circunstancias..., cuando las circunstancias ciudadanas se llaman prodigalidad de «cafeterías», «mesones», «hostales», «hospederías», «círculos», «clubs», etc.

En menos de veinticuatro horas ha dado vida oficial a tres importantes establecimientos: un restaurante-cafetería, un típico «mesón» y un «círculo» o sociedad recreativa; antes había tenido, como prólogo, la inauguración de una «cafetería» moderna...

Y entre estos estrenos, la puesta en marcha de tal o cual establecimiento de menos empaque, pero con igual «buena voluntad» de brindar alegría, optimismo e ilusión al cliente, o bien el remozamiento de los establecimientos ya existentes, para poder competir con las nuevas creaciones de este tipo.

La ciudad se va poniendo a la altura de las circunstancias.

Y no crean ustedes que los que así ponen a Palencia corren el riesgo de la ruina o la pérdida considerable; no. Las «circunstancias» (de ahora y de siempre), están dispuestas de tal manera que a medida que aumenten los establecimientos de este tipo, aumenta asimismo la capacidad de optimismo y de ilusión de los consumidores.

Después de todo, amigos, no es mala señal.

OPTIMISMO Y PESIMISMO

Un humorista italiano dice:

—Es muy fácil distinguir a un optimista de un pesimista. Se les coloca ante un vaso de vino a medio llenar. El optimista dirá que el vaso está medio lleno y el pesimista que está medio vacío.

TIEMPO PASADO

Un pequeño grupo de gente de teatro que está hablando de sus cosas ve pasar a una conocida actriz.

—¡Magnífica mujer! —exclama uno.

—Ya lo creo; es estupenda en todos los sentidos —dice otro ya mayor.

—¿La conoce bien?

—Pues... sí. La conozco desde el tiempo en el que teníamos los dos la misma edad.

ADIVINANZA

Cruda no se la encuentra
no se come cocida,
y si encontrarla quieres,
vete por la cocina.

Solución a la Adivinanza de nuestro número anterior:
LA VERGUENZA

CRUCIGRAMA
Número 69:

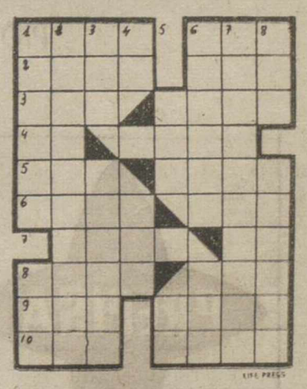

Horizontales: 1: Dícese de cierto caballo. Río de Italia. 2: Laico. Plural de letra. 3: Río catalán. Vid. 4: Preposición inseparable. Nación americana. 5: (al revés) Calle. (al revés) Anillos. 6: (al revés) Culpadas. Río de la Galitzia. 7: Uno de los siete sabios de Grecia. Nota. 8: Especie de liebre de las Pampas. Plural de vocal. 9: Flanco. Tela barnizada. 10: Hojas purgantes. (al revés) Curé.

Verticales: 1: Golpéalas fuertemente. Signo. 2: Mitigable. 3: (al revés) Monarca. Demostrarás alegría. 4: Vocal repetida. (al revés) Río de Suiza. 5: Plural de letra. Símbolo del helio. 6: Metal (plural). Todavía. 7: Purifícásela. 8: Agarradera. Confites pequeños.

45 pts.
100 kms.
instale en su turismo un motor DIESEL
MERCEDES-BENZ
FABRICADO EN ESPAÑA
Tipo OM 636 · 43 HP
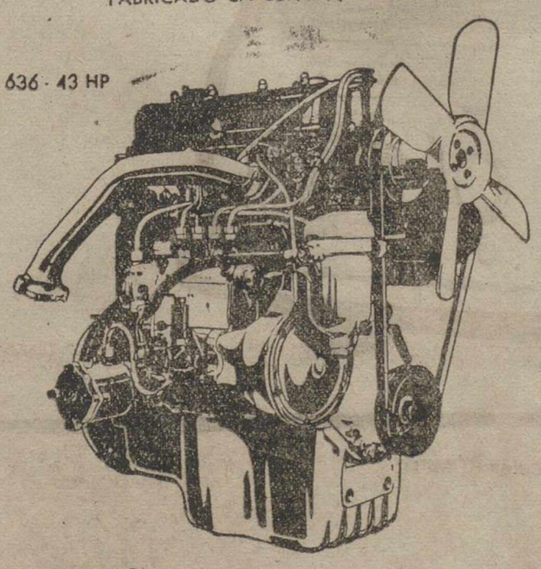
DISTRIBUIDOR EXCLUSIVO
idasa
Don Ramón de la Cruz, 105
Teléf. 255 80 00 · MADRID - 6
Concesionario Palencia y Provincia:
JAIME ANDRES URETA
Plaza de San Lázaro, 1
Teléfono 3408

CASINO DE PALENCIA

La Junta Directiva, ha organizado en honor de sus socios y familiares, con motivo de las fiestas de San Antolín, tres bailes de sociedad que tendrán lugar los días 1.º de septiembre, a las 11,30 de la noche (de rigurosa etiqueta) y los días 2 y 6, a las ocho de la tarde, amenizados por la magnífica Orquesta ALLONA, de Valladolid.

Banco Español de Crédito
Domicilio Social: Alcalá, 14. MADRID
Capital desembolsado y reservas: 2.893.890.760'50
503 Dependencias en España y Africa

SUCURSAL EN PALENCIA:
Don Sancho, núm. 10. (Frente a la Diputación)
Atiende especialmente a los AGRICULTORES, pagando LIBRE DE GASTOS, los contratos negociables del
SERVICIO NACIONAL DEL TRIGO
LIBRETAS DE AHORRO
Sucursales en la Provincia
Aguilar de Campoo, Saldaña y Villada
Aprobado por la Dirección General de Banca y Bolsa, el 12 de junio de 1962 con el número 3.848

INAUGURACION
Cafetería Restaurante
GUINEA
LA MAS SELECTA COCINA

M.C.D.2022

Escenarios y pantallas

Estreno de "Tómbola" con Marisol

REY DON SANCHO

«TOMBOLA». — Nacionalidad: española. — Director: Luis Lucia. — Intérpretes: Marisol, Rafael Alonso, Roberto Camardiel, Enrique Avila. — Producción: Goyanes. — Fecha de estreno: 31-8-62.

Marisol ha venido a la feria. Con toda su enorme popularidad Marisol se asoma a nuestras fiestas, desde su última película «Tómbola», con su alegría desbordante, con su contagiosa simpatía, con su rubia cabellera y alegres ojos azules y con su garganta que prodiga en canciones y canciones. ¿Qué otra cosa podemos decir que saludarla alegremente en estas jornadas festivas? Sea, pues, bienvenida la simpática niña actriz, que quizás «nos visite» como niña por última vez, pues se está convirtiendo en una guapísima jovencita.

La película es amable, sentimental, algo sensiblera y de indudable atracción popular. Ha sido dirigida con «buen oficio» por Luis Lucia y aunque el guión se resiente de artificiosidad y muchas reiteraciones, se ve con gusto y simpatía.

Toda la película es Marisol. Ella está más hecha como actriz y canta francamente bien. Relata la cinta una aventura que puede ser una versión de la fábula del pastor mentiroso y el lobo, y «llega» a todos los públicos y sobre todo al mundillo infantil.

Hay canciones «pegadizas» que serán populares muy pronto y que Marisol canta en todos los ritmos y estilos.

La fotografía es buena con un acertado color.

Resumen: Una película popular con la atracción de su infantil intérprete.—R. de G.

José M.ª Martínez Segarra

Ex cirujano jefe del Servicio de Urología del Hospital Civil de Bilbao (por oposición)
Urólogo de la Cruz Roja
Enfermedades médicas y quirúrgicas del riñón y vías urinarias
Avenida del Generalísimo, número, 5
VALLADOLID

SUCESOS EN LOS PUEBLOS

Siete obreros, tres de ellos graves, heridos cuando regresaban de trabajar en la Térmica de Velilla

Un jornalero agrícola muerto al espantarse la yunta

GRAVE ACCIDENTE DE CIRCULACION.—Ocupando la caja de un camión regresaban al atardecer del viernes de trabajar en las obras de construcción de la Térmica de Velilla del Río Carrión varios obreros, cuando a varios kilómetros de Salñada, al curzarse con otro vehículo, el conductor del camión sufrió un deslumbramiento, orillando demasiado y patinando las ruedas en uno de los montones de gravilla, que para la reparación de la carretera allí existen. A consecuencia de la falsa maniobra, los obreros bascularon hacia el mismo lado, cayendo amontonados al suelo.

A consecuencia del accidente resultaron lesionados Emerenciano Miguel Caballero, de San Andrés de la Regla, con heridas de pronóstico muy grave; Regino Cordero González, de Villota del Páramo, grave; Acacio Nicolás Miguel, de San Andrés de la Regla, menos grave; Victoriano Alvarez Tarilonte, de Guardo, de pronóstico reservado, igual que Fidel Caballero Martín, de San Andrés de la Regla. Y con heridas de poca importancia, Jesús Martínez Hernández y Gaudencio González Andrés, ambos domiciliados en San Andrés de la Regla.

Inmediatamente fueron los heridos asistidos por sus compañeros, trasladándose los más graves a Palencia y los demás a Guardo

En el lugar del suceso se personó inmediatamente la Guardia Civil del puesto de Saldaña, instruyendo las pertinentes diligencias, así como el Coche de Atestados de la Guardia Civil de Tráfico de Palencia, que realizó las diligencias técnicas

A primeras horas de la tarde del sábado persistía la gravedad de los lesionados.

OBRERO AGRICOLA MUERTO.—Cuando regresaba de las eras montado en un carro cargado de grano, se espantaron las mulas, cayendo del carro el obrero Plácido Carreño Carreño, de 33 años, soltero, vecino de Torremormojón, con tan mala fortuna que quedó enganchado entre los ramales, siendo arrastrado por el ganado, hasta que pudo ser librado por algunos convecinos. Pero resultó con tan graves heridas en la cabeza, que murió poco más tarde.

SANTIAGO MORO
REANUDA SU CONSULTA

Doctor Angel Casas
MEDICINA INTERNA
Mayor, 2 — Consulta
Tel. 1948 — de 11 a 1

ACADEMIA "HISPANO"
REVALIDAS - PERITAJES
(ESTA ABIERTA LA MATRICULA)
EXPERIENCIA—CONTROL—GARANTIA

DIARIO DE AVISOS

FARMACIAS DE GUARDIA.—Durante la semana están de guardia las siguientes farmacias:

ZONA NORTE: La de don Mariano Atienza Acitores (Mayor, 31).

ZONA SUR: La de don Isidoro de Fuentes Castells (S. Juan de Dios, 1).

Independientemente de éstas, permanecerá abierta la farmacia de don Anastasio Arenal (Paseo del Otero, 91).

REGISTRO CIVIL

NACIMIENTO. — Antonio Enrique Ribera Arija, de Justiniano y María Dolores, C. Ramírez, 5.

MATRIMONIOS. — Valentín Alonso Verdeja, de Cosgaya, con Carmen Herrero Garrido, de Palencia; Joaquín Mateo Arias Fernández, de Trobajo del Camino, con Teófila Izquierdo Peral, de Villaescusa de Ecla; Adeodato Colmenero Martín, de Talera de Abajo, con María del Carmen de las Heras Encinas, de Castrillo de Onielo.

DEFUNCIONES.—María Vaca Andrés, de 82 años, viuda, Sanatorio San Luis; Teresa Urdiales González, de 62 años, viuda, Barrio F. Franco, 206, número 11.

CUPON PRO CIEGOS

Lista de los números premiados del «Cupón Pro Ciegos», correspondiente al sorteo celebrado el día 31 de agosto de 1962.

Premiados con 250 pesetas, número 914. Premiados con 25 pesetas, todos los terminados en 14.

Fallo del II Concurso de Fotografías del "Club de Amigos de Alemania"

Desde hoy hasta el día 8, se exponen las mismas en la Diputación Provincial

Reunido el jurado calificador del II Concurso de Fotografías organizado por el «Club de Amigos de Alemania», se ha hecho público el fallo, concediéndose los siguientes premios:

TEMA PALENTINO.—Primer premio: Lema Journey, «Cuatro Cantones», del que es autor don Bodo Breese; segundo premio, lema 67044, «Quién tuviera 18 años», autora Angelina Menning; tercer premio, lema XX, «Catador de sandías», autora señorita Gudrun Kaumann; se conceden tres accésits a la señorita Menning, señor Oppemberg y señor Ruiz de Gopegui (don Tomás).

TEMA ALEMANIA-ESPAÑA.—Priper premio: Lema Mis Viajes, «Museo del Prado», del que es autor don Felipe Borrás Simó; segundo premio, lema Bierzo, «Horizontes inciertos», autor don Amalio Fernández García; tercer premio, lema Vima, «Cuernos», autor don Angel Prast Pujol; se conceden tres accésits a los señores Arranz, Prast y Borrás.

Se recibieron fotografías en gran cantidad, descalificándose algunas, por no cumplir las condiciones.

Con las fotografías premiadas y seleccionadas, se ha organizado una exposición, que se inaugura esta tarde a las siete en la Diputación Provincial, clausurándose el próximo día 8, antes de la clausura del IV Curso, distribuyéndose los premios. La entrada para visitar esta exposición es libre.

Las dudas que tengas respecto a tu declaración al Censo te las resolverá amablemente el agente censal.

Celebró sesión el Pleno del Ayuntamiento

Se modificaron algunas ordenanzas fiscales

Construcción en el parque del Salón de un auditorium y de una cascada - estanque

El viernes, a la una de la tarde, se reunió en sesión extraordinaria el Pleno del Ayuntamiento. Presidió el alcalde don Juan Mena de la Cruz, asistiendo los concejales señores Sáenz de Miera, Polo, Del Río, Abad, Granja, Baranda, Cabezón, Hermoso, Vibot, Hervella e Ibáñez, así como el secretario e interventor señores Urgellés y Martín.

Tras dar lectura el secretario al borrador del acta de la sesión anterior, que fue aprobado, se pasó al orden del día, ratificándose, en primer lugar, varios acuerdos tomados por la Permanente.

ORDENANZAS. — Se trató sobre la modificación de algunas ordenanzas fiscales del Ayuntamiento, que sufren variación y que son las siguientes:

Ordenanza número 7: Se incluye un epígrafe en esta ordenanza, referido a la expedición de planos y superficiaciones, en los casos en que corresponda expedirlos al Ayuntamiento, cobrándose la tarifa igual a la del Colegio de Arquitectos; otro epígrafe desgravando la pintura de viviendas y locales interiores, que se reducen a 1'50, 1'35 y 1'15 pesetas por metro cuadrado, según la categoría de la calle.

Ordenanza número 12: De acuerdo con los industriales casqueros y con objeto de perfeccionar más las instalaciones del peladero del Matadero Municipal, se acuerda aumentar ligeramente las tarifas establecidas, a fin de amortizar con este aumento, en un largo plazo, las instalaciones realizadas por el Ayuntamiento.

Ordenanza número 13: Se determina y concreta la denominación de «Puestos preferentes» en la Plaza de Abastos, considerándose como tales los situados en la nave central, desde la puerta principal a la fuente central aumentando los arbitrios en éstos dos pesetas; y considerándose ordinarios todos los demás puestos, que pasan de 11 a 13 pesetas el arbitrio correspondiente, afectando sólo a los que no tengan cierre ni caseta.

Ordenanza número 73: Se incluye el artículo 15, el párrafo 2, para determinar los casos de defraudación en el suministro de agua, cuando el interesado no haya dado la alta correspondiente en el negociado de Aguas, imponiéndosele una sanción de dobles derechos de lo que se fija en el apartado «G» de esta ordenanza.

Ordenanza úmero 73: Se incluye el articulado de la ley del Régimen Local y del reglamento de Haciendas Locales, sobre procedimiento para altas, bajas, reclamaciones, declaraciones, etc., sobre el arbitrio con fin no fiscal por edificaciones deficientes.

CONCIERTOS. — Se trató el asunto de conciertos económicos, acordándose rescindir los conciertos establecidos con el Ayuntamiento por Inspección y Reconocimiento sanitario de alimentos, el de don Casimiro Postigo, por tránsito de vehículos, y otros de usos y consumos, y vinos.

CREDITOS.—Se faculta al alcalde, para ostentar el poder de la Corporación cerca del Banco de Crédito Local de España, relacionado con los préstamos concedidos al Ayuntamiento por dicha entidad bancaria.

CULTURA.—Se da lectura a una moción presentada por el concejal delegado de Cultura, don Antonio Baranda, por la que, en nombre propio, y en nombre del Servicio Español del Magisterio, Inspección de Primera Enseñanza y Magisterio palentino, propone a la Corporación se dé el nombre de «Juan Mena de la Cruz» al grupo escolar que, en breve, será inaugurado en el Barrio del Cristo del Otero.

El señor Baranda basa su propuesta, que han hecho también suya y con todo interés las instituciones docentes e Inpección antedichas, en los méritos que concurren en el señor Mena para esta distinción, ya que, expone, debido a su interés denodado, fue posible llevar a cabo la construcción de este grupo, imprimir una gran velocidad a su construción, verificar el saneamiento de la zona urbana donde el mismo se ha emplazado y preocuparse por el arreglo de escuelas, mejora de dotación becaria y establecimiento de certámenes y premios de exaltación escolar, que obligaban en justicia a esta correspondencia honorífica por parte de la Comisión de Cultura, SEM, Inspección y Magisterio palentino, dando el nombre del señor alcalde al grupo escolar de próxima inauguración en el Barrio del Cristo.

El Pleno, acogió a plena satisfacción esta propuesta, que aplaudió, aprobándose por unanimidad.

El señor Mena de la Cruz, agradeciendo aquel honor que se le dispensaba, indicó que, aun aceptándole, no podía por elemental principio de escrupulosidad, permitir que la titulación con su nombre se hiciera mientras él permaneciese al frente de la alcaldía-presidencia, rogando que se supeditara la ejecución del acuerdo al momento de su cese como alcalde. «Sólo de esta forma —dijo— puedo aceptar este honor con que queréis distinguirme».

El Pleno, haciendo constar en acta su sentimiento por no poder dar el nombre del señor Mena de la Cruz al grupo escolar de referencia, en el momento mismo de su inauguración, acuerda aceptar las razones de la alcaldía-presidencia, y dar la titulación acordada en su momento oportuno.

PLANTILLA DE PERSONAL.—Examinado el asunto de la nueva plantilla y la mejora de sueldos a los funcionarios municipales, en su día aprobada por el Pleno, se acuerda facultar a la alcaldía-presidencia, Comisión de Hacienda e Intervención, para resolver procedentemente este particular, conforme con lo dispuesto al respecto por la Administración Local.

AUDITORIUM. — A propuesta de la alcaldía-presidencia, que hace ver la necesidad de ello, se acuerda construir en el parque del Salón un auditorium para conciertos y representaciones artísticas, así como un estanque-cascada, que den más interés, belleza y amenidad a dicho principal parque.

Así se aprueba, acordándose que los técnicos municipales redacten los oportunos proyectos.

PESAME. — Se acuerda se haga constar en acta el profundo sentimiento de la Corporación por el fallecimiento de la Excma. señora doña María de la Concepción Guzmán, esposa del Conde de Vallellano, tan vinculado a Palencia y tan querido en nuestra tierra.

Sin más asuntos, se levantó la sesión a las tres de la tarde.

PROPIEDAD INMOBILIARIA

ATENCION: Afectados expropiaciones polígonos capital, familiares residentes extranjero, inversionistas en general.

RUSTICAS: Huerta 6 obradas, casa, cuadras, frutales; otra 5 obradas, con amplio chalet, casa hortelano, dependencias; ambas junto capital y río, indicadísimas lecheros o mixtas producción-recreo; finca regadío pie, 10 Ha., junto carretera, oportunidad; finquita recreo-producción, 1'70 Ha., con casa, 2'5 km. capital, sitio agradabilísimo, carretera principal.

URBANAS: Casas Queipo Llano, 450.000, otras dos García Morato, 280.000 y 275.000; otra Plaza Catedral, 500.000, todas pisos libres; grupo viviendas con locales bajos San Antonio, 800.000, garantizándose 7 por ciento libre.

PISOS: Distintos tipos y precios, casa próxima terminación junto San Lázaro; otros, bloque iniciado frente Palacio Episcopal admitiéndose contratos; uno Carcavilla, 90.000, que viéndole compran sin regatear; local comercial Modesto Lafuente, precio ganga; chalet Avenida Valladolid, 600 m/2 solar, baratísimo.

TRASPASOS: Bar calle interesantísima complementado local restaurante, con vivienda, buen negocio; otro, muy acreditado, bien de precio; otros Barrio Cristo, zona baja, mucha clientela; local calle Mayor, puede dividirse y tomar o no negocio actual.

Aguado Losada. Fincas. V. Calderón, 9

DE ENSEÑANZA

ESCUELA TECNICA DE PERITOS DE MINAS DE LEON

EXAMENES

Las asignaturas pendientes de cursos anteriores desde el uno al diez de septiembre. Las demás asignaturas a partir del día diez.

MATRICULAS

Primero. *Enseñanza libre.* — Para los alumnos que se matriculen por primera vez para examinarse en la convocatoria de septiembre, desde el día uno al diez.

Segundo. *Enseñanza oficial.*—Matrícula para tercera convocatoria del curso: desde el uno al diez de septiembre.

Tercero. *Enseñanza oficial, curso* 1962-63.—a) Alumnos que formalizan por primera vez la matrícula o que hayan aprobado todas las asignaturas del curso en la convocatoria de junio, desde el diez al veinte de septiembre.

b) Alumnos con asignaturas pendientes que se examinen en la convocatoria de septiembre: desde el veinte al treinta de septiembre.

En el plazo improrrogable del uno al diez de octubre podrá formalizarse matrícula mediante el abono de derechos dobles.

Las matrículas condicionales se solicitarán en el plazo ordinario del diez al treinta de septiembre.

El presente anuncio deberán tenerlo en consideración los alumnos de Facultativos y Peritos de Minas.

Para más detalles vean el tablón de anuncios de la Escuela.

León, 29 de agosto de 1962.—EL SECRETARIO.

¡GANADERO - AVICULTOR!

PREPISA

el pienso compuesto de mayor rendimiento

PIDALO A SU PROVEEDOR

PREPISA — MARCA DE CALIDAD

Fábrica en PALENCIA

Carretera Grijota s/n (junto a Campsa).-Teléfono 3477

AUTO - ESTANCIAS
SAN CRISTOBAL
José Antonio, 20

- GARAJE PARA ESTANCIAS
- SERVICIO PERMANENTE

Visítenos y reserve plaza para su coche o moto

APERTURA 1.º DE SEPTIEMBRE

Si desea comprar una furgoneta piense en la economía...Y luego comprará ALFA ROMEO PERKINS. Compruébelo
ALFA ROMEO PERKINS -- Burgos, 9 -- Teléfono 2916

¡Nuevo ROMEO!

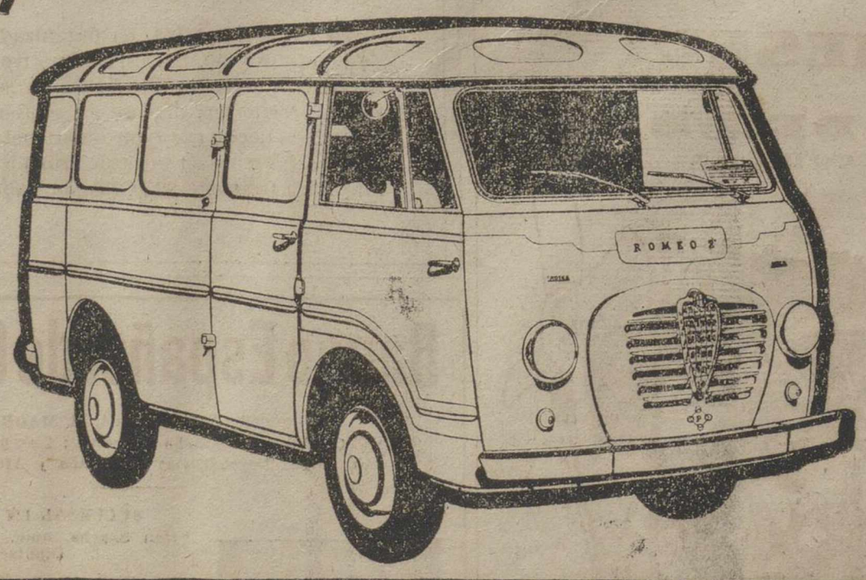

FADISA equipa ahora sus vehículos ROMEO
con el motor Perkins 4/99
6 litros y medio de gas-oil por 100 Km.
Menos de 4 céntimos y medio por pasajero/Km. en un microbús ROMEO.
Menos de 45 céntimos por tonelada/Km. en una furgoneta ROMEO.
VEHICULOS ROMEO-Diesel: Motor PERKINS cuatro 99.
Gasolina: Motor ALFA ROMEO "Giulietta"
FABRICADOS POR FADISA AVILA
BAJO LICENCIAS ALFA-ROMEO.
Servicio técnico ROMEO en toda ESPAÑA

M.C.D.2022

Suplemento Agrícola

SE PUBLICA TODOS LOS DOMINGOS

Pronósticos del señor Manuel para esta semana

Tiempo inestable con mínimo riesgo de lluvias, pero con frío al atardecer.

IMPRESION DEL CAMPO

El campo necesita agua con urgencia

No pueden prepararse las tierras para la próxima sementera

El calor perjudica los viñedos

Bien se prepararon las nubes, mediada la semana, para ofrecernos su riego. Pero fallaron las precipitaciones. Nuevamente ha vuelto a brillar rabiosamente el sol, prolongándose, ¿hasta cuándo?, esta pertinaz sequía estival.

El campo necesita agua y con urgencia. Los pastizales aparecen abrasados, lo que da lugar a la reacción de los precios de los piensos en los mercados.

También las remolachas, aun cuando tengan mayor defensa por los regadíos, precisan de la llegada de las lluvias. Otro tanto puede afirmarse de los maíces, que por nuestra región se van sembrando en los secanos más sueltos.

Asimismo el viñedo acusa la larga ausencia de precipitaciones acuosas. Es cierto que las vides aparecen limpias de enfermedades, pero el fruto se está quedando sin jugo y los excesivos calores han de mermar considerablemente la cuantía de caldos en la venidera campaña.

Pero donde más se está echando en falta la lluvia en nuestra región es en los predios cerealistas. Las tierras que han de ser sembradas próximamente están faltas de labores. Apenas si pudieron ser aradas hace unos meses. Ahora el suelo está duro y la preparación del terreno no puede acometerse, a no ser con mucho sacrificio y esfuerzo y pocos resultados. La lluvia será jubilosamente recibida en los medios campesinos, porque permitirá dejar las tierras en condiciones de iniciar unos trabajos, que ya apremian.

Tal es la actualidad agrícola provincial. El grano está ya en las paneras, mermado, por cierto, como se ha venido indicando. Por doquier se oye hablar de extraordinarios rendimientos cerealistas. Una vez más nuestra provincia ha sido una Cenicienta en el conjunto nacional. La cosecha, sin llegar a ser catastrófica, es francamente mala. Quizás la media provincial no llegue a superar los ochocientos kilogramos por Ha., cifra ésta que nos releva de todo comentario...

Tres meses sin lluvias en gran parte de España

Bonificaciones en los abonos para la próxima campaña triguera

Por ELISEO DE PABLO

Por su duración, la sequía que venimos padeciendo resulta casi insólita. En la mayor parte del país no llueve desde hace tres meses. Las últimas lluvias se produjeron en la región central durante la primera decena de junio. Pero desde antes de ese momento la mayoría de las demás regiones peninsulares empezaron a quedar bajo los efectos de una pertinaz estabilidad atmosférica que no se ha atenuado en ningún momento. De esa situación no quedan excluídas las zonas cantábricas, pues en éstas no se considera riego atmosférico tal cual sirimiri que ha caído esporádicamente, para quedar neutralizado en seguida por los vientos cálidos de la meseta castellana.

Por consiguiente, el relieve español de secano está áspero y tenso como pandero. Resisten, repetimos, los regadíos. ¡Bendita la política hidráulica que en tan dramáticas circunstancias de tiempo permite que el agua fertilice los cultivos y que, a estas alturas, contamos todavía con cerca del 65 por ciento de la capacidad total de los embalses! Claro es que adivinamos que los organismos competentes están administrando avaramente esas reservas a efectos de producción de energía eléctrica, y transpasando a las centrales térmicas una parte importante de ese cometido, para que todo el caudal posible sea utilizado en regar la tierra sedienta olvidada por las nubes. Qué interesante, además, se considera en estas circunstancias la obra de alumbramientos de corrientes subterráneas que han hecho posible la transformación de muchos parajes, casi yermos, en verdaderos vergeles. Pero ni estos caudales elevados ni los superficiales podrían seguir cumpliendo su elevada misión sin la supersaturación de todo el territorio durante el pasado invierno, y sin las reservas de humedad con que se llegó al mismo por la excepcionalmente elevada pluviosidad de los dos años anteriores. De cualquier modo y de manera especial las tierras altas, se encuentran en un momento de verdadera angustia, porque sobre todo las plantas de cultivo de temporada se mustian o sucumben. Las arbóreas y arbustivas, en razón de su profundo sistema radicular, aguantan tan temible sequedad, buceando en el terreno en busca de humedad para poder sobrevivir.

Y mientras tanto, impávidamente, los agricultores soportan, desde el alba a la puesta del sol, tórridas temperaturas que con frecuencia persisten por las noches, temperaturas que durante el día se han hecho insoportables en algunas comarcas, obligando a suspender los trabajos de recolección y de eras, en algunos momentos, para evitar posibles accidentes por insolación. Pero como en los días en que también a cuerpo limpio afrontaban todos los elementos de la naturaleza desatados para sacar adelante el año agrícola, ahora son inasequibles al desaliento en este ambiente de horno sin brisas refrigerantes. ¡Magníficas, ejemplares, las huestes del agro!, hemos dicho muchas veces. Y hoy lo repetimos con emocionado acento de homenaje.

Por lo demás, nada nuevo que consignar en lo concerniente al año cerealista. Las cifras definitivas se mantienen en los índices conocidos, que en buena parte hay que atribuir al buen abonado de sementera y al de cobertura, para los que fueron favorables las condiciones meteorológicas.

—Siguiendo un mal consejo —nos dice un labrador madrileño— no aboné en primavera una gran finca de trigo porque la planta estaba bien desarrollada. Pero la faltó ese fertilizante y no pudo resistir el ambiente atmosférico posterior. En conclusión: un 50 por 100 menos de producción que en las tierras colindantes que fueron abonadas debidamente.

Para la próxima campaña triguera han sido fijados los precios, primas y bonificaciones que regirán para los abonos que se concedan a través del S. N. del Trigo fertilizantes que deberán ser solicitados antes del 31 de octubre y que el agricultor puede recibir en forma de préstamos individuales, préstamos colectivos, préstamos a Cooperativas o en venta con pago directo.

EL MUNDO CAMPESINO

La reforma agrícola en Francia

Un considerable aumento del gasto público será la principal consecuencia del nuevo programa de reforma agrícola recientemente aprobado por la Asamblea Nacional francesa. Según dicho programa, la Ley prevé la introducción de notables modificaciones en la estructura agraria del país.

Serán reorganizadas las cooperativas de agricultores, acelerándose la emigración de mano de obra desde el campo a la industria. El Estado invertirá también grandes sumas en los programas de educación y formación de los hombres del ámbito rural. Uno de los primeros objetivos de la reforma es el de establecer una nueva compañía de compra de tierras, controlada conjuntamente por el Estado y las grandes organizaciones agrícolas. Esa compañía gozará de un derecho de preferencia sobre todas las tierras que sean puestas a la venta en el mercado actuando a través de sus delegaciones regionales en cada uno de los 90 Departamentos franceses. En determinadas circunstancias, la mencionada compañía tendrá la posibilidad de adquirir terrenos que después serán vendidos por el Estado a los agricultores, contribuyendo asimismo al desarrollo y distribución de la tierra con vistas a aumentar el rendimiento de ésta.

Actualmente se estima que dada la distribución de la riqueza rústica entre los agricultores franceses, alrededor del 20 por 100 de las tierras son de una extensión demasiado pequeña para poder explotarlas racionalmente.

Las cooperativas de agricultores recibirán ahora el reconocimiento del Gobierno, y su ayuda, si representan por lo menos el 10 por 100 de los labradores de cada región. Lo que las tres cuartas partes de los agricultores decidan, mediante votación secreta, en relación con los métodos de producción, así como sobre la venta de productos en el mercado, tendrá carácter obligatorio en toda la región.

Estas cooperativas recibirán también créditos a gran escala, del Gobierno, con bajos intereses, de forma que los cooperativistas puedan realizar programas de adaptación y modernización de sus métodos de cultivo.

Cubiertas prefabricadas
CUPRE
Compuestas de cerchas y viguetas de hormigón armado
LIGERAS—ECONOMICAS
Se fabrican en luces de 5 a 30 m.
PROPIAS para ALMACENES, GRANEROS, VAQUERIAS, CINES, GALLINEROS Y NAVES INDUSTRIALES
Delegación para Palencia:
MADRIGAL MARTINEZ
Avda. M. Rivera, 26
Pidan folletos y presupuestos sin compromiso

Confecciones y Tejidos Alta Calidad
Trincheras y gabardinas, marcas acreditadas
CASA MARTIN
Mayor, 86. — Teléfono 2298
PALENCIA

Los proyectos de repoblación forestal abarcan varios millones de hectáreas

En los últimos años se han venido repoblando cien mil hectáreas por término medio

A finales de 1961 y contando desde el año 1940, la Dirección General de Montes del Ministerio de Agricultura había logrado repoblar millón y medio de hectáreas, sustituyendo los fallos o marras en casi otro medio millón de hectáreas.

En estos últimos años la media de repoblación, independientemente de la reposición de marras, ha venido siendo de unas cien mil hectáreas. Ello obedece tanto a una mayor disponibilidad de recursos (tierras disponibles para la plantación, viveros, etcétera), como a la existencia de un presupuesto económico más amplio para estos fines.

Con el millón y medio de hectáreas ya cubiertas no hemos hecho sino iniciar una tarea que debe prolongarse durante otros muchos años próximos, incrementando el ritmo de tales trabajos y revalorizando otros varios millones de hectáreas de suelos de nuestros montes que no tienen otra indicación más apropiada que el árbol.

Tenemos por delante muchas tierras para el bosque. Las hay que son patrimonio de los Ayuntamientos, otras en los montes de utilidad pública, y también en los terrenos de libre disposición y de particulares. En todas estas superficies actúan nuestros servicios oficiales forestales —especialmente el Patrimonio Forestal del Estado—, bien consorciando los montes para su repoblación, bien por medio de contratos, o hasta con la compra de fincas para ser repobladas.

Durante estos últimos veintidós años (1940-1961), la Dirección General de Montes ha suscrito 612 contratos con Ayuntamientos y particulares para la repoblación de un total de 142.384 hectáreas. Por otros 5.238 consorcios firmados ha quedado planificada la repoblación de 1.975.636 hectáreas. Otras 506 fincas adquiridas en propiedad han sumado una nueva partida de 270.621 hectáreas para la repoblación. Es decir, todo esto suma ya una cifra de 2.392.641 hectáreas. Pero como la repoblación sólo alcanzó a millón y medio, vemos, pues que la disponibilidad de superficies para repoblar va muy delante de los medios con que ahora se cuenta para alcanzar esa media anual de cien mil hectáreas plantadas por año.

Urge activar la repoblación de nuestros suelos. Y a medida que estos trabajos lleven mayor ritmo, mayores serán también las superficies ofertadas para contratar y consorciar con el Ministerio de Agricultura para su conversión en bosques.

José Luis de la Fuente

CEBADA
Compra CRUZ BLANCA
Nuevas normas de recepción a disposición de vendedores en Oficinas
Renedo, 30.—VALLADOLID
Precios vigentes en tablón de Anuncios

Estación Experimental Agrícola

Producción media de trigo en secano sobre 2.000 kgrs. hectárea, 17 semillas

Por Ramón Pelay Asín
(Ingeniero Director)

Aprovechando la publicación de producciones obtenidas con los trigos en sus tres variedades, sembradas en nueve parcelas de distintas condiciones, nos satisface estar en contacto con los agricultores que son por quienes trabajamos para conseguir que mejoren sus producciones con una ordenación de cultivos en sus explotaciones agrícolas y ganaderas.

El cuadro, en el que se consignan superficies, producciones por parcela y por hectárea, cultivos anterior y posterior al actual año agrícola, con cantidad de semilla empleada en la siembra, está suficientemente explícito para su comprensión.

Daremos hoy las características de las variedades de trigos sembrados, para que así pueda el agricultor, según su caso particular, de tierra, secano o regadío y época de siembra, aprovecharse de ello.

El trigo J-1 muy conocido en toda la provincia y en muchas de España, principalmente en las castellanas, es de características muy flexibles en sus siembra; este año desde el 10 de octubre al 14 de febrero siguiente, en secano, aunque el sembrado en la última fecha, pudo haberse regado, y no se hizo por las condiciones de fuerte tenacidad del terreno; algunos años este trigo se ha sembrado el día primero del mes de marzo con muy buenos resultados; va bien en todas las tierras, y como es natural en las buenas y fértiles da producciones muy notables, aunque se encame. Este trigo J-1 se viene sembrando en este Centro desde hace más de vinte años, sin cambiar la semilla.

El trigo Dimas, ya es conocido por los agricultores de esta provincia, y mucho más en el sur de España, de caracteres fijos, gran rendimiento, no degenera como dicen los agricultores, pudiéndose sembrar con lo recogido, siempre que no esté mezclado con otros trigos. La siembra del trigo Dimas no debe realizarse más tarde que a mediados de diciembre, aunque tenemos conocimiento de que un labrador lo ha sembrado a mediados del mes de febrero con un riego y ha obtenido muy buen rendimiento, y sin el inconveniente del encamado del J-1, por su poca altura.

El otro trigo, el Cascon, es un nuevo Clon del trigo Dimas, con las mismas características, pero que espiga quince días más tarde, ventaja que se ha ido buscando para evitar las posibles heladas tardías de mayo que le pudieran perjudicar, cosa que aún con el Dimas no hemos notado nosotros en los siete años que llevamos sembrándolo; por lo tanto se puede emplear como el Dimas con tan buenos rendimientos, y resiste el encharcado de la tierra.

Hemos observado que las siembras muy tempranas, como el 28 de septiembre con el J-1 son perjudiciales, porque se puede favorecer el desarrollo de la seca o mosquito del trigo, además, esta parcela se encharcó la mitad de ella hasta mediados de febrero, que fue la causa de la baja de producción.

El abonado mineral de todas las parcelas ha sido con trescientos kilos de superfosfato y cien kilos de sulfato amónico.

Como resumen, podemos consignar que la media de producción de este año en las nueve parcelas sembradas con los tres trigos, algunas de ellas con trigo dos y tres años seguidos, han sido de 2.070 kgs. hectárea, y su equivalencia en semillas obtenidas según simiente empleada han sido de diecisiete.

Una vez más nos ponemos a disposición de cuantos agricultores demanden nuestros consejos bien por carta o personalmente que todo lo hacemos por y para el agricultor con familiaridad con el mismo y espíritu de hermandad sincera ya que nuestra obligación es darnos por entero a los agricultores en cualquier caso concreto que lo soliciten sobre sus explotaciones agrícolas y ganaderas.

Palencia, 31 de agosto de 1962.

El Ingeniero Director Ramón Pelay Asín.

Polígono	Parcela	Superficie Ha.	Producción Parcela kg.	Poducción Ha. kgs.	Cultivo Anterior	Fecha de siembra	Semilla empleada	Cultivo 1962-63
TRIGO DIMAS								
1	2	2	5.050	2.510	Guisantes	17 Obre.	270	Ladilla
TRIGO CASCON								
4	1	0'50	1.280	2.560	3 años Cereales	10 Nbre.	65	Trigo
TRIGO SCHCRIBAUX J-1								
6	4	0'75	1.900	2.530	2 años Trigo	10 Octbre.	100	Remolacha
7	4	0'40	860	2.150	Trigo	11 Obre.	45	Trigo
7	5	0'50	1.000	2.000	Trigo	11 Obre.	55	Trigo
7	21	0'40	770	1.920	Patatas	7 Nbre.	45	Trigo
7	31	0'50	1.160	2.320	Patatas	8 Nbre.	55	Trigo
5	Unica	1	1.600	1.600	Remolacha	14 Febro.	130	Trigo
2	2	1'30	1.400	1.050	Guisantes	28 Sptbre.	155	Trigo

El censo agrario, en defensa de nuestra agricultura

El engranaje en el Mercado Común necesita de la información previa

El declarante debe ser el mejor colaborador del estadístico

MADRID: (Crónica agrícola de la Agencia LOGOS, por Enrique Torres).

El campo necesita dinero. Lo hemos dicho muchas veces y no nos cansamos de repetirlo. Reclama un crédito abundante y ágil que llegue preferentemente a los más modestos. Está pidiendo al mismo tiempo una mejora y renovación de los elementos de producción que por su vejez o insuficiencia impiden una elevación de los índices de rendimiento. Sabemos, por ejemplo, que nuestro consumo de fertilizantes, de semillas selectas y de anticriptogámicas, es bajo; que nuestro parque de tractores y de maquinaria de labor resulta pobre todavía; que nuestros aperos y útiles de trabajo no responden ya en muchos casos a las exigencias de las modernas técnicas de cultivo, y que nuestra cabaña requiere un saneamiento y una capacidad productora superior a base de razas de ganado selecto. Y no ignoramos tampoco que la excesiva parcelación de la tierra cultivada y la reducida dimensión de nuestras explotaciones, al menos de la mayor parte, constituye una de las dificultades de la mejora de la productividad.

Pero todo esto que conocemos cualitativamente, un poco a bulto, que ha llegado a nosotros a través de trabajos parciales, frecuentemente estimados y de difícil confirmación, necesita un conocimiento cuantitativo más riguroso, lo más real, lo más exacto posible, si queremos pisar firme por este camino que tratamos de abrir a la revalorización del agro español. La ignorancia no beneficia a nadie y menos si se convierte en impedimento de este mismo beneficio. De aquí el acierto y la utilidad del censo agrario que España se prepara a elaborar.

En muchas ocasiones, y desde estas mismas columnas, hemos recomendado la necesidad de este censo que tan eficaces elementos de juicio puede proporcionar, si resulta un fiel reflejo de la realidad agrícola española. Hoy, y aunque parezca reiterativo, queremos insistir pidiendo de nuevo al agricultor y al ganadero su máxima colaboración. Porque precisamente las mayores ventajas del censo van a ser para él.

El censo agrario va a ser elaborado por el Instituto Nacional de Estadística en colaboración con el Ministerio de Agricultura y con la Organización Sindical. Ninguno de estos organismos persigue propósitos fiscales para los que carecen de atribuciones, ni busca otra cosa que una información técnica y documental en la que lo que interesa es el material numérico y no la filiación personal. Esta garantía y la del secreto estadístico a que están obligados los funcionarios o agentes que intervienen en las operaciones censales, aleja toda sospecha de peligrosidad y todo matiz inquisitivo de índole financiera. El declarante no es el objetivo del censo, sino su colaborador. A nadie le importa saber quién es, pero sí lo que dice, lo que hace, dónde y cómo lo hace, para poder ayudarle en sus dificultades a la hora de interpretar ese numérico material.

ARGUMENTOS SUFICIENTES

Una sola razón justificaría el censo. Si el agricultor antes de comprar una finca se asesora de peritos, acude al Catastro o al Registro para conocer su valoración y se informa previamente del rendimiento de la finca con el fin de no hacer una adquisición antieconómica o pagarla con exceso; si el industrial y el comerciante, antes de montar una fábrica o un establecimiento mercantil, estudian las posibilidades del mercado, el precio de coste, las condiciones de la competencia, valiéndose de la encuesta o de la estadística para reducir al mínimo el riesgo de sus inversiones, es lógico que el Estado trate de procurarse los medios de información precisos y adecuados a la hora de orientar su política agraria, máxime si ha de ir acompañada del crédito público. Aunque estos medios informativos sirvan también para orientar y estimular hacia la empresa agraria al capital privado, con lo que su utilidad será doble.

Pero existe además otro argumento poderoso: el de la defensa de nuestro agro en el Mercado Común. Más tarde o más temprano puede llegarnos la hora de tener que engranar nuestra agricultura con la de la Comunidad continental. Para ese momento será preciso acondicionar debidamente nuestros dispositivos de modo que la adaptación reduzca al mínimo los trastornos posibles. Y esta tarea exige un perfecto conocimiento de nuestra verdadera situación. No solo porque se nos reclamarán estos datos, sino porque con ellos podremos conseguir créditos y ayudas que nos son tan necesarios, el censo resulta indispensable.

Schott decía que el individuo que cae bajo la muela de la estadística es como el grano de trigo del Evangelio: que ha de ser destruido como tal para que produzca óptimos frutos. Seamos cada uno ese grano que se deja moler en las operaciones del censo agrario para dar fruto de verdad y sinceridad. Sacrifiquemos nuestro orgullo, nuestro egoísmo, nuestra comodidad y nuestro individualismo inveterado, en aras de una agricultura mejor. Porque sirviendo y ayudando a los demás, nos servimos y ayudamos a nosotros mismos.

Agricultor, cuando te llame a declarar el agente censal, acude sin tardanza.

¡AGRICULTOR!
¡GANADERO!

Todo lo que hoy se desperdicia en el campo
APROVECHELO PARA ALIMENTO DEL GANADO
"Grupo Economic"
Un solo motor al que se le acoplan siete máquinas distintas.

EL TURBOMIXER, que en tres minutos prepara 40 litros de pasta o papilla para alimento de los cerdos, eliminando la dura y costosa tarea de la cocción.

EL TURBOMAG, que le permitirá:
Triturar huesos, calizas, conchilla de ostras, etc.
Trocear la caña de maíz en verde, para alimento del ganado o para ensilaje.
Moler la mazorca entera del maíz, la paja de los cereales y legumbres, argoma (tojo), sarmientos, orujos, etc.

EL TRITURADOR A MARTILLOS, para moler toda clase de granos, con una extensa gama de cribas; la producción media es de más de 250 kilos por hora.

EL CORTA RAICES, para cortar y triturar toda clase de tubérculos, con una producción de más de 4.000 kilos por hora.

EL MOLINO DE HARINAS.

LA BOMBA CENTRIFUGA, para riego por aspersión (lluvia artificial); 50.000 litros por hora.

LA SIERRA CIRCULAR, para trabajar troncos y tablones hasta de 25 cms.
Todo ello, fabricado por FUNCOR, con licencia FAO, y distribuído para Palencia y provincia, por NEYFER.
Avda. de Manuel Rivera, 22.—PALENCIA

M.C.D.2022

FERIAS Y MERCADOS

Alza del ganado lanar y del vacuno en Extremadura.-También se registra reacción en el lechero de Santander.-Reajuste en los precios en varias regiones.-¿Nueva tendencia en el mercado extremeño de lanas?

Podríamos decir, como en el conocido cuento, «no hay tales carneros». Es decir, que de la perturbación atmosférica que, según los metereólogistas, se insinuaba la semana anterior por el Noroeste, lo que era indicio de anheladas lluvias, cayeran donde cayesen, no hay nada. La sequía continúa enseñoreada de todo el territorio peninsular, haciendo mayores las dificultades ganaderas, por lo que se refiere a disponibilidades de pasto verde en el Norte, y abrevaderos en las demás regiones.

Claro es que momentáneamente no hay problema alguno en el aspecto de la alimentación de la cabaña, porque las provincias de la faja nórdica subvienen al contratiempo actual mediante la utilización del heno almacenado para el invierno y el empleo de pienso —en especial paja de leguminosas—. Lo peor sería que las lluvias se retrasaran tanto que no se contara con otoñada de hierba, pero de esto nos parece prematuro hablar.

Y en tal situación asistimos en las ferias santanderinas a una recuperación de las cotizaciones del ganado, especialmente del de producción, lo que parece paradógico. No lo es, sin embargo, porque desde gran número de provincias del interior se mantiene tensa la demanda, quizá porque el buen año agrícola no suscita preocupaciones en lo que concierne a recursos para sostenimiento del censo pecuario, y por otra parte en las regiones cerealistas no se siente la inquietud que en la zona de las lluvias, en las cuales lo fundamental para la cabaña es la vegetación espontánea.

Desde el Norte de Castilla hasta el litoral meridional andaluz se cuenta siempre con recursos de que carecen los espacios cántabro-pirenaicos en períodos de crisis, recursos tales como las rastrojeras, los barbechos, los viñedos una vez concluída la vendimia, los forrajes de los cultivos de plantas industriales, los terrenos adehesados y de cambios meteorológicos favorables. Y, además, siempre el ganado de las mesetas o estepas cultivadas es más sobrio que el de los territorios septentrionales.

Decíamos antes que se aprecia reajuste, levemente alcista, en las ferias de la Montaña y, en efecto, en la últimamente celebrada en Torrelavega se vendió prácticamente todo el ganado de producción. Las mejores vacas llegaron a valer entre 21.000 y 24.000 pesetas unidad; y las que seguían en calidad oscilaron entre 17.000 y 20.000. También las de clase más inferior mostraron firmeza, aunque no en el grado que las anteriores.

Hay una evidente orientación alcista en diversas regiones. A la que señalábamos la semana anterior para el lanar en Medina del Campo, añadimos la que se nos anuncia desde la comarca extremeña de Villanueva de la Serena, donde el alza en ovino y vacuno reviste cierta importancia.

Se han hecho bastantes transacciones en ovejas a 1.000 pesetas unidad; tratándose de animales de buena vida para procrear; y a 850 se pagan las jóvenes, o sea primales y «andoscas». De bovino, la mayor parte de las ventas se han hecho a ojo, valiendo los terneros de destete, en buen estado de carnes, entre 2.500 y 3.000 pesetas unidad; vacas de buena edad, alrededor de siete mil pesetas; y bueyes y toros para carne, a 27 pesetas kilo en vivo.

Por cierto que Extremadura no acusa otro contratiempo, en ningún aspecto ganadero, que el de haber surgido nuevamente «algunos focos de peste porcina africana», lo que viene a confirmar cuanto decíamos al respecto en nuestra crónica de la semana pasada. Esos focos se contraen, por el momento a la zona de Badajoz, o sea la misma donde comenzó hace dos años la temible enfermedad que saltó a nuestro territorio desde el fronterizo Portugal. Salvo esa contingencia, la ganadería extremeña se encuentra en perfecto estado de sanidad y de carnes, pues aunque los pastos de verano, debido a lo avanzado de la temporada, están declinando, los animales siguen aprovechándolos.

Mercado lanero

LANA. — Se aprecia cierto cambio favorable en el mercado lanero de la región extremeña, pues aunque la animación compradora no es grande, continúan haciéndose transacciones a precios oscilantes entre 50 y 60 pesetas el kilo, según clase y rendimiento. La merina fina, que se halla a la cabeza de las catalogaciones regionales, llega a sobrepasar las 68 pesetas.

Particularidad importante que queremos subrayar: De esas lanas merinas finas —dice nuestro servicio especial en La Serena— van quedando pocas, «ya que la mayor parte de los ganaderos, en virtud del rumbo que durante los últimos años han tomado los precios de lanas, procuran cruzar el ganado, a fin de obtener una fibra de mayor peso, aunque de menos calidad».

Nos permitimos someter este expresivo hecho a la consideración de los organismos competentes, y como demostración de los riesgos que amenazan a nuestra ganadería lanar debido al irregular desarrollo del mercado lanero interior que, como se ve, induce a realizar selecciones al revés de como en realidad debieran efectuarse y en contradición con la política de mejoramiento ganadero que oficialmente se está siguiendo con evidente celo.

Un ligero examen del mercado internacional nos descubre que la Oficina Agrícola de Camberra (Australia) no espera que los precios mundiales de la lana aumenten en la campaña 1962-63, pareciendo lo más probable que la oferta y la demanda se sostengan en sus actuales niveles «records». La misma Oficina espera que a corto plazo, los países de Europa Occidental, América y bloque soviético aumenten sus compras, mientras que, por el contrario, la demanda japonesa —la principal con que cuenta el mercado australiano— es posible que continúe como hasta ahora desde hace tres años.

Nuestra producción algodonera es ya suficiente para el consumo nacional

La cosecha del pasado año ascendió a 450.000 balas

Madrid.—(Servicio especial de ARGOS. Prohibida la reproducción).

Las limitaciones de la tierra cultivable con una climatología extremada, aunque muy variada, plantean a nuestra agricultura el problema del monocultivo en extensas zonas de secano. Tierras pobres, sedientas, no admiten otro cultivo que el cerealista o el vitícola, casi siempre con muy escasa productividad en abultada desproporción con el esfuerzo del laboreo.

Pero existen otras superficies agrícolas en las que pueden ensayarse cultivos de buenas perspectivas mercantiles. Uno de los ejemplos más típicos de estas posibilidades la tenemos en el algodón. Hasta hace pocos lustros, esta fibra textil era prácticamente desconocida en nuestros predios.

Cuando se hablaba de intensificar este cultivo algodonero, muchos manifestaban su escepticismo, pues aseguraban que el algodón cultivado en suelo español nunca podría competir en calidad ni en cantidad, con el que se venía importando para nuestra industria procedente del extranjero.

La realidad ha dado un rotundo «mentís» a tal injustificado escepticismo. Hoy nuestra producción algodonera es suficiente para el consumo nacional y la calidad de la fibra cosechada en nuestras tierras —principalmente en Andalucía— nada tienen que envidiar a la del extranjero. Nuestra industria textil tiene ya materia prima nacional y aunque todavía se vienen realizando importaciones de algodón, los excedentes se destinan a la exportación manufacturada con la consiguiente ganancia de divisas.

La cosecha algodonera de 1961 se elevó a 450.000 balas, cifra que hubiera parecido utópica a los que hace años consideraban absurdo intensificar este cultivo en nuestro suelo.

Esta producción algodonera no es, por supuesto ningún «record» ya que la cosecha es susceptible de aumentarse. Lo que ya se ha conseguido es ya muy halagüeño y se debe, principalmente, a la selección de semillas y a la experiencia de nuestros labradores que han acogido este cultivo con entusiasmo, convencidos de sus buenos rendimientos.

Pero si nuestro algodón puede competir en calidad con el extranjero, no se ha logrado todavía solucionar el problema de las diferencias de precio pues el algodón español, no manufacturado, sigue cotizándose más caro que el del exterior.

Es un problema de productibilidad. Necesitamos aumentar los rendimientos intensivos por hectárea sin descuidar la calidad. Para ello deben dedicarse al algodón sólo aquellas tierras que reúnan las debidas condiciones para ello con preferencia las de regadío de las nuevas zonas.

No debe olvidarse que uno de los errores más extendidos entre nuestros labradores ha sido el de sembrar rutinariamente aquellas semillas que mejor les parecía prescindiendo de todo conocimiento edafológico con lo que, casi siempre, se obtenían raquíticas cosechas y se perdía dinero y horas de trabajo.

Una agricultura progresiva exige exactamente lo contrario: el conocimiento de las características del suelo cultivable y la adaptación de los cultivos a dichas condiciones.

El ejemplo del algodón, fibra textil que supone ya una gran riqueza y que ocupa un capítulo importante en nuestra producción agrícola es a la vez estimulante y aleccionador.

JUAN DEL AGRO

MERCADO DE VINOS

Que está firme el negocio de vinos lo demuestra el que cuantas proposiciones han hecho los respectivos agentes a sus representados quedaron anuladas y sin aceptación y como por otro lado existe cierta animación en el mercado de ahí que en resumen se pueda calificar la situación como estabilizada sin duda alguna.

Los precios de 30 pesetas grado y hectolitro persisten en todas las zonas como mínimo. La cautela preside gran parte de los sectores comerciales ante la proximidad de la vendimia y consecuentemente la elaboración del nuevo, cuyas proporciones no se pueden de momento calcular por constituir un perjuicio notorio y una grave preocupación la falta de agua que vendría a saciar el agotamiento de las cepas ávidas de humedad.

Quizás de esta circunstancia se deriva la fuerte presión de los cosecheros que ignoran el resultado de una espléndida cosecha presentada así desde los meses pasados, pero con una perspectiva dificilísima por la razón que apuntamos.

Es de esperar en que las lluvias se produzcan y con ello eviten el grave síntoma que tanto para éste, como para otros productos de la tierra se está extrayendo, ya que la sequía se extiende a todo el ámbito nacional con caracteres inusitados.

Identificación de los abonos en la propia finca

No es raro que en las fincas agrícolas queden de un año para otro abonos minerales sin haber sido empleados. Tampoco es extraño que muchos de estos sacos no conserven las etiquetas que permiten identificarlos, por lo que muchas veces quedan dudas acerca de si una partida es, pues los tres pueden tener un aspecto similar, lo que hace imposible que el agricultor pueda distinguirlos. Si a esto se une que a veces quedan en los almacenes montones o sacos de algunos productos que pueden crear otras dudas, tales como yeso, sal de cocina —comprada en algunos casos en grandes cantidades para la matanza—, cemento, etcétera, las dificultades para identificar los fertilizantes son mayores.

A ruego nuestro, un técnico en la materia nos ha facilitado unas reglas sencillas para sacar al labrador de esas incertidumbres y que pueda conocer por sí mismo los diversos productos. En primer lugar, bastará echar una cucharadita del tamaño de las de café, del producto a identificar en un vaso de agua, y revolver bien. El sulfato amónico, el nitrato de Chile, el cloruro potásico y la sal de cocina se deben disolver totalmente. Si no sucede así, el producto no es ninguno de los cuatro que acabamos de citar. El yeso y el cemento son insolubles totalmente, en apariencia.

Para conocer si el producto es sulfato amónico basta con agregar a una solución de él, un poco de lejía de sosa, pudiendo servir la utilizada para limpiar suelos o para lavar la ropa. Si fuera sulfato amónico, desprendería amoniaco, lo que se comprueba fácilmente por su característico olor «picante». Los demás productos citados no desprenden amoniaco.

Para saber si el abono es un nitrato de Chile o similar, se echa un puñado del mismo sobre carbones encendidos. Si es nitrato se producirá un «avivamiento» de la llama, mientras que si es una sal de cocina, se producirá un «chisporroteo», sin que se aviven las llamas.

La identificación del cloruro potásico en el campo presenta más dificultad pues únicamente puede valerse el agricultor, aparte de su total disolución, de comprobar —lo que a veces no resulta fácil— si entre los cristalinos blancos de la sal aparecen granitos color rosado, que no aparecen en los otros fertilizantes —sulfato amónico y nitrato de Chile.—(PYRESA).

AVICULTOR
APICULTOR
GANADERO
Completo surtido en material para sus explotaciones a precios sin competencia. Solicite catálogo gratis
Ferama Avda. Universidades BILBAO

Herrera de Pisuerga
Se vende o arrienda amplio almacén al pie de la Carretera Santander, 350 metros cuadrados, a propósito para cualquier industria. Tratar con EUSEBIO BARREDA Teléfono 69

Supertubo
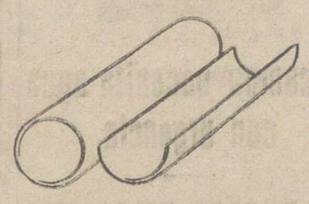
de cemento centrifugado
Patente en exclusiva
* RESISTENTE
* IMPERMEABLE
* ECONOMICO
* MAS LARGO
* TODOS LOS DIAMETROS
* MEDIAS CAÑAS ESPECIALES PARA REGUERAS
Tomás López Bravo
Fábrica de mosaicos
LA CARMELA
Avenida Casado del Alisal, 55
PALENCIA Teléfono 2401

MUDANZAS ARRIBAS
Nuevo Auto-capitoné
Plaza Mayor, 5. — Teléfono 2988
VALLADOLID

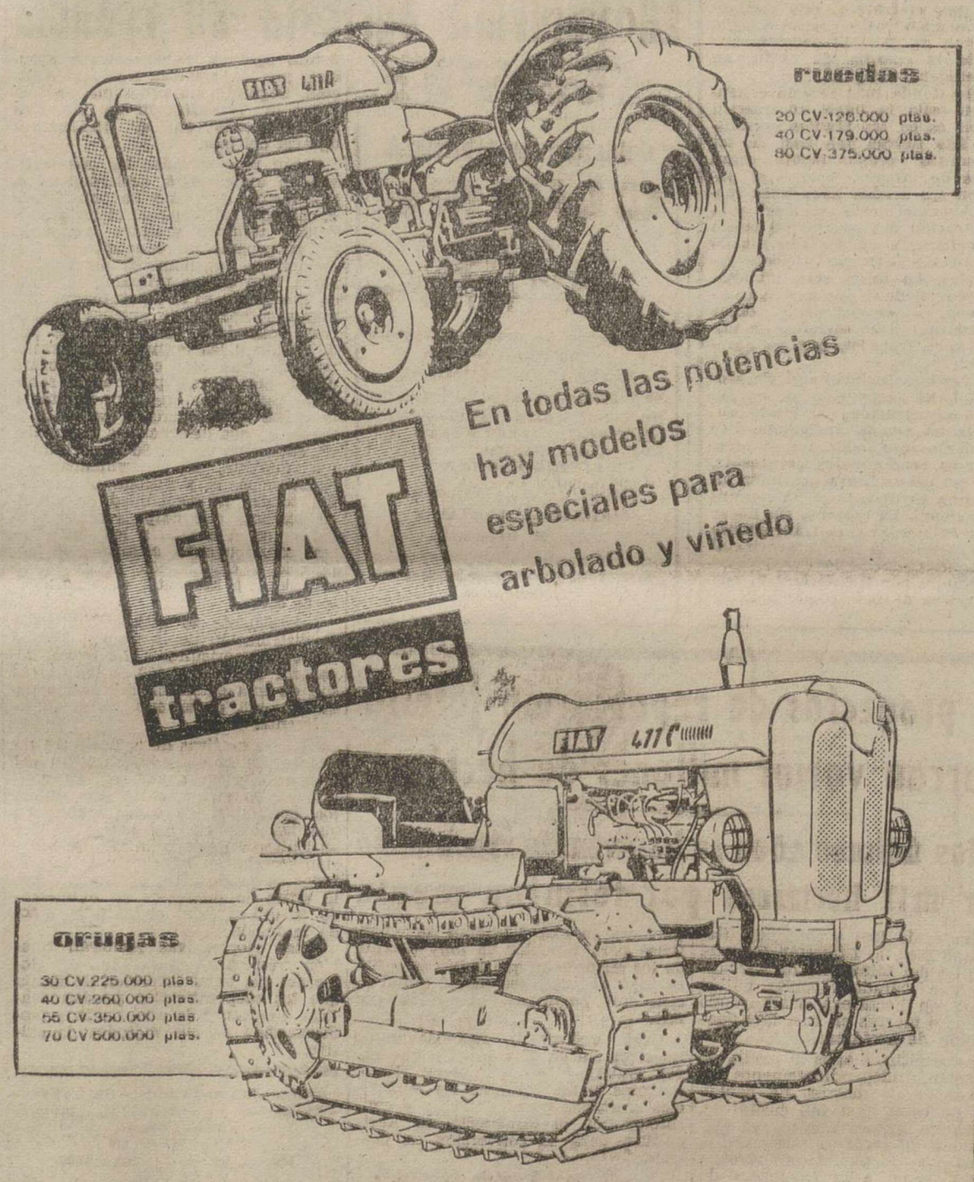

DISTRIBUIDOR GENERAL CAMPOMEC, S. A.
MAQUINARIA AGRICOLA URBON
RAFAEL URBON BENAYA.-República Argentina, 9.- Teléfono 1842

GALLETAS FONTANEDA
MARIA · NATINA · TOSTADA
Surtidos
FONTANEDA · CAMPOO · FAMILIAR

MICHELIN
XY
EL NEUMATICO MICHELIN XY
Es diferente a todos los demás
Nadie le iguala
Todos le quieren imitar
Respecto a
la carga
la flexibilidad
la seguridad
la duración
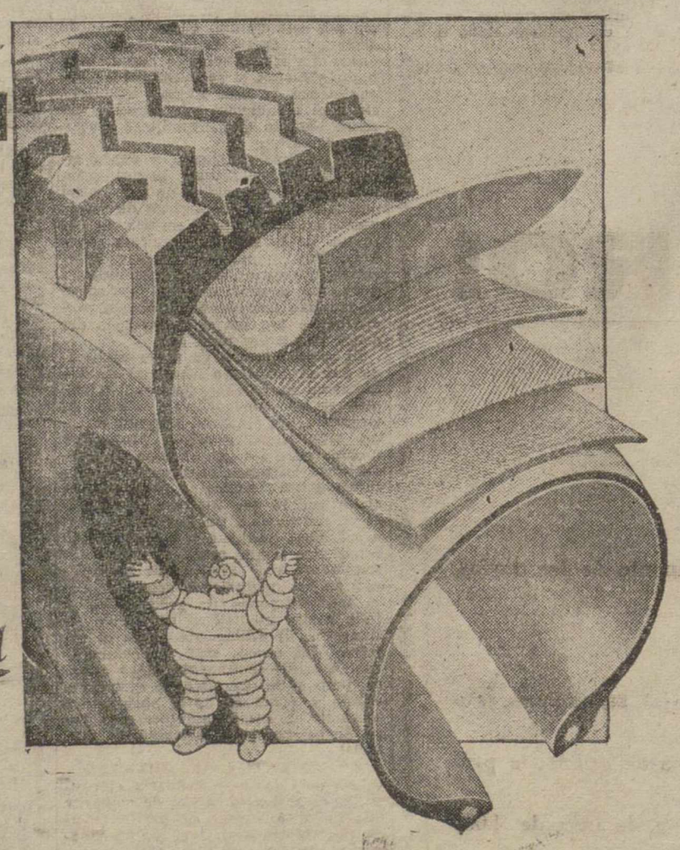
CARGA
el 35 % más en la misma medida
FLEXIBILIDAD
Por su flexibilidad tendrá menos roturas y menos cansancio del conductor
SEGURIDAD
Por su confección especial y la armadura de su Banda de Rodamiento, le proporcionará una estabilidad sensacional
DURACION
Le proporcionará doble kilometraje que las demás
OTRAS VENTAJAS
Sus flancos protegidos contra choques y cortes y su profundo dibujo en cono, le hacen que no se incrusten las piedras
Se fabrica en las siguientes medidas: 8'25x20, 9'00x20, 10'00x20, 11'00x20 y 12'00x20
Distribuidor: NAVAMUEL.- Casado Alisal E.- Tel. 1937 PALENCIA

LA UNION Y EL FENIX ESPAÑOL
Compañía de Seguros Reunidos, Sociedad Anónima
Fundada en 1864
Domicilio social: Madrid-Alcalá, 39

Capital social autorizado (totalmente desembolsado)		Ptas.	18.000.000,00
Reservas en 1.º Enero 1962	Patrimoniales ..... Ptas. 408.885.427,73		
	Matemáticas ..... " 804.245.483,09		
	Técnicas y provisiones ..... " 971.065.735,45	"	2.184.196.646,27
TOTAL DE CAPITAL SOCIAL Y RESERVAS		Ptas.	2.202.196.646,27
Importe total de las primas recaudadas en el año 1961		Ptas.	2.283.831.449,07

SEGUROS DE: INCENDIOS, VIDA, ACCIDENTES (Trabajo, Automóviles, Responsabilidad Civil, Individuales), TRANSPORTES (Terrestres, Marítimos, Aéreos, en sus modalidades de Cascos, Mercancías y Valores), ROBO y RIESGOS VARIOS (Cinematografía, Roturas, Pedrisco)

M.C.D.2022

AGRICULTURA Y GANADERIA SON COMPLEMENTARIAS

Los pastos habrán de sustituir a los cultivos antieconómicos por su baja rentabilidad

Madrid. — (Servicio especial de «Argos». Prohibida la reproducción).

La coyuntura de los mercados agropecuarios internacionales señala una clara tendencia hacia el mayor consumo de productos de origen animal. Por eso, en los países extranjeros económicamente más desarrollados, se concede una importancia grande a la mejora de la ganadería.

En nuestro país, el sector ganadero está subordinado a la agricultura. En realidad, no existe antagonismo alguno, pues las dos ramas de producción han de ser complementarias dentro de un plan de desarrollo económico bien concebido. No habrá una agricultura floreciente si se descuida el incremento ganadero, y a la inversa.

Si hemos de integrarnos en el Mercado Común Europeo —lo que llevará implícito la supresión de aranceles proteccionistas— nuestra ordenación agrícola deberá responder a las necesidades coyunturales de esa asociación en condiciones de igualdad. Esto significa que tendremos que prescindir de muchos cultivos tradicionales que son antieconómicos y que no podrán competir en el mercado exterior. Este es el caso de la producción cerealista. Buena parte de las tierras que hoy se dedican a este cultivo deberá ser rescatada para pastizales con el consiguiente desarrollo ganadero. No hace mucho tiempo, con ocasión del IX Concurso Nacional de Ganadería, que coindició con la Feria Nacional de Ganadería, don Manuel Mendoza hizo unas manifestaciones señalando esta necesidad de restituir a la alimentación de animales de renta, los terrenos que la industria ganadera hubo de ceder en los momentos en que fué necesario dedicar las necesidades naturales a la producción de alimentos baratos. «Con verdaderos esfuerzos —dijo el señor Mendoza— con retribuciones mínimas, se roturan y cultivan tierras de muy pobre rentabiliadd agrícola que son típica y espontáneamente ganaderas. Estas tierras apenas devuelven lo que reciben y apenas pagan, o lo pagan muy mal, el salario de los que las trabajan. Devolviéndolas a su verdadera condición, se conseguiría carne, lana y leche a precios europeos y los ingresos de los productores resultarían notablemente incrementados».

Este es el problema, como diría Hamlet. Hay que distribuir las tierras de producción entre la agricultura y la ganadería, prescindiendo de prejuicios y rutinas y ateniéndose exclusivamente a sus posibilidades de explotación racional. Terrenos que, dedicados a los cereales, son antieconómicos, pueden, en cambio, resultar muy productivos si se los destina a pastos.

El labrador, por otra parte, ha de ser también ganadero, pues ateniéndose a las dos ramas de producción, su hacienda será más próspera.

El ejemplo de la avicultura es elocuente. Hace pocos años teníamos que gastar 300 millones de pesetas en importar huevos para el consumo nacional. Hoy hemos logrado la autarquía huevera y aun podemos exportar parte de la producción de nuestras granjas avícolas.

La mejora ganadera ha de orientarse, como se está haciendo, hacia la aclimatación de razas cárnicas y de explotación intensiva. Para ello se han adquirido ya soberbios ejemplares de distintos países, principalmente de Argentina y Portugal. Las adquisiciones hechas por el Ministerio de Agricultura se están distribuyendo a las estaciones pecuarias para su reproducción y también se utilizan en los centros primarios de inseminación artificial que han sido creados en numerosas provincias españolas.

Pero el desarrollo ganadero, no se olvide, siempre dependerá, primodialmente, del incremento de los pastos que habrán de sustituir a los cultivos antieconómicos por su baja rentabilidad.

Esta es la principal directriz de nuestra política de fomento agropecuario con vistas a la futura integración en el Mercado Común Europeo.

JUAN DEL AGRO

El grado de mecanización y las necesidades del campo en este mismo sentido serán conocidas a través del Censo Agrario

El Censo Agrario es la investigación estadística más importante que hasta el momento se ha hecho sobre nuestro sector campo. No se trata precisamente de una copilación de datos sobre la propiedad agraria, ganadera y forestal del país. El Censo es, sencillamente, un resumen nacional sobre nuestros medios de producción en el agro, a la vez que una enumeración de todo aquello que el campo necesita.

Siendo así el Censo Agrario, es natural que no se pida a los propietarios de tierras, ganados y montes que formalicen un cuestionario para formar dicho Censo, sino que tales cuestionarios sean diligenciados por los que explotan aquellos medios de producción agraria, es decir, por los mismos empresarios agrarios, sean personas naturales o jurídicas.

Nos detenemos hoy en un sólo aspecto de la investigación censal: en el parque de la maquinaria agrícola.

Nuestras estadísticas nos señalan el número y variedad de máquinas que hoy se utilizan en el campo. Desconocemos, sin embargo la adecuación de tales máquinas con la tierra o con los elementos trabajados en cada explotación. Esta es una interesante característica del Censo Agrario, ya que además de inventariar nuestro grado de mecanización va a poner de relieve las necesidades de la agricultura nacional en este mismo sentido.

El Censo agrario, por cuanto no tiene una misión fiscal, ni con relación a todo el complejo agrario, ni en particular con cada una de las empresas que forman ese complejo, marca un objetivo directo hacia el fomento de la producción y el perfeccionamiento de la productividad.

El campo español necesita de ambas concurrencias para elevar su renta y mejorar el nivel medio de vida de toda la población rural. Mejorar la producción, porque ello permite cosechar más y vender a mejores precios. Incrementar la productividad, porque esto significa mayores rendimientos útiles partiendo de la misma unidad de producción.

La mecanización no es sino una faceta del Censo Agrario, como lo es todo lo relacionado con la parcelación, el régimen de abonado, los regadíos, etc. Todas estas facetas presuponen una posibilidad de actuar sobre el medio rural actual tratando de mejorarle por todos los medios. De aquí la necesidad de que cuando la empresa agraria haya de formalizar esos cuestionarios del Censo Agrario, es decir, en los próximos meses de octubre y noviembre, sepa de la trascendencia de esta operación estadística y de los múltiples beneficios económicos que pueden derivarse de ella en beneficio del sector rural.

G.

CAMARA OFICIAL SINDICAL AGRARIA

Por la Junta Nacional de Hermandades siguiendo el plan de capacitación de nuestros agricultores, se han organizado en el año en curso los cursillos que se indican, y en las fechas que se determinan:

Del 8 al 20 de octubre: Suelos y Fertilizantes. Selección de semillas.

Del 22 de octubre al 3 de noviembre: Cultivos de regadío. Plagas del campo.

Del 5 al 17 de noviembre: Fabricación de quesos. Cultivos de la vid.

Del 19 de noviembre al 1 de diciembre: Mejora del ganado vacuno y lanar. Cultivos de secano.

Del 3 al 5 de diciembre: Poda de frutales. Enología y vinificación.

Podrán solicitar tomar parte en estos cursillos todos los agricultores que lo deseen por conducto de la Hermandad correspondiente, previo informe de la misma.

A cada cursillo podrá asistir un alumno oficial becario por esta Provincial al que por la Junta Nacional de Hermandades le será abonada la cantidad de mil pesetas en concepto de beca.

Por Dios, España y su Revolución Nacional-Sindicalista.

Palencia, 31 de agosto de 1962.—**El Presidente.**

Delegación Provincial de Abastecimientos y Transportes

PRECIOS DE VENTA AL PUBLICO PARA EL MES DE SEPTIEMBRE

ACEITES

CAPITAL Y PUEBLOS

Aceites de semillas refinados a granel, 20 pesetas litro. Este precio podrá ser único y exclusivamente incrementado con el importe de los arbitrios municipales legalmente establecidos en los distintos municipios de esta provincia, toda vez que en el precio de 20 pesetas litro se hallan incluídos todos los gastos de transportes y acarreos hasta consumo y los márgenes comerciales de los distintos escalones.

Aceite de Regulación a 24 pesetas litro, precio máximo de venta al público.

Será obligatoria la tenencia de este aceite de regulación en todos los almacenes y tiendas de detallistas de la provincia, indicando por medio de cartel anunciador los porcentajes de mezcla de oliva y soja, colocando éste en lugar bien visible para conocimiento del público.

CARTEL ANUNCIADOR DEL PRECIO DEL ACEITE DE SOJA

Se recuerda lo dispuesto en la Circular 6/61 de esta Delegación Provincial, publicada en el «B. O.» de la Provincia número 9, de fecha 20 de enero de 1961, relativa a la obligación que tienen los detallistas de la capital y provincia que venden aceite de soja, de colocar en sitio visible el cartel anunciador antes aludido.

Los almacenistas y detallistas que comercien con este artículo, vendrán obligados a tener siempre a disposición de sus respectivas clientelas, aceites de semilla a granel, en la cuantía precisa para atender a sus necesidades. Cuando sin causa justificada carezcan de dicha clase de aceites quedan obligados a entregar aceites de oliva envasado o a granel al precio señalado en esta provincia a los aceites de semilla.

Los almacenistas y detallistas tendrán en cuenta las normas publicadas por esta Delegación Provincial en Circular número 80/60, que tienen su origen en la Circular 7/60 de la Comisaría General de Abastecimientos y Transportes, publicada en el «B. O. del Estado», número 275, de 16-11-60.

AZUCAR

Terciada, 12'95 pesetas kilo; blanquilla, 13; pilé, 13'20; granulada especial, 13'15; cortadillo refinado, 15'75; cortadillo refinada envasada en cajas de kilo, 17'50; cortadillo refinada estuchado, 18'65.

En los precios indicados están incluídos impuestos, arbitrios y márgenes comerciales. En las localidades que no posean fábricas azucareras o almacén mayorista los anteriores precios podrán ser recargados en el coste estricto del transporte desde fábrica a almacén más próximo a la localidad de consumo.

CAFE NACIONAL

Robusta tostado: Bolsa de 2.000 gramos, 182'80 pesetas; de 1.000, 81'40; de 500, 45'70; de 250, 22'80; de 100, 9'10; de 50, 4'60.

Liberia tostado: Bolsa de 2.000 gramos, 177'30 pesetas; de 1.000, 88'70; de 500, 44'30; de 250, 22'20; de 100, 8'90; de 50, 4'40.

Robusta torrefacto: Bolsa de 2.000 gramos, 171'30; de 1.000, 85'60; de 500, 42'80; de 250, 21'40; de 100, 8'50; de 50, 4'30.

Liberia torrefacto: Bolsa de 2.000 gramos, 166'20 pesetas; de 1.000, 83'10; de 500, 41'50; de 250, 20'80; de 100, 8'30; de 50, 4'10.

CAFE DE IMPORTACION

Tueste natural, clase corriente: Bolsa de 2.000 gramos, 262'20; de 1.000, 131'10; de 500, 65'50; de 250, 32'80; de 100, 13'10; de 50, 6'50.

Tueste natural, clase selecta: Bolsa de 2.000 gramos, 293'30; de 1.000, 146'60; de 500, 73'30; de 250, 36'60; de 100, 14'70; de 50, 7'30.

Tostado natural, clase superior: Bolsa de 2.000 gramos, 324'40; de 1.000, 162'20; de 500, 81'10; de 250, 40'50; de 100, 16'20; de 50, 8'10.

Torrefactado, clase corriente: Bolsa de 2.000 gramos, 241 pesetas; de 1.000, 120,50; de 500, 60,20; de 250 30,10; de 100, 12; de 50, 6.

Torrefactado, clase selecta: Bolsa de 2.000 gramos, 269,30 pesetas; de 1.000, 134,70; de 500, 67,30; de 250, 33,70; de 100, 13,50; de 50, 6,70.

Torrefactado, clase superior: Bolsa de 2.000 gramos, 297,60; de 1.000, 148,80; de 500, 74,50; de 250, 37,20; de 100, 14,90; de 50, 7,40.

Sobre los anteriores precios, tanto del café nacional como de importación, van incrementados los impuestos de arbitrios legalmente establecidos, por lo que dichos precios son máximos de venta al público.

HUEVOS

Quedan en libertad de comercio y circulación, según determina la Circular núm. 2/62 de Comisaría General de Abastecimientos y Transportes, publicada en el "B. O. del Estado" núm. 73, de fecha 26 de marzo último.

Esto, no obstante, los detallistas no podrán aplicar en la venta de huevos frescos o procedentes de cámara margen comercial superior al de 3 pesetas docena, sobre los precios de compra que abonen, viniendo obligados a que la mercancía que expendan se encuentre en perfectas condiciones de consumo, siendo responsables en caso contrario.

Igualmente, todos los establecimientos detallistas de huevos tendrán obligación de colocar sobre la mercancía dispuesta para la venta un cartel con la indicación de "frescos" o de "cámara", clasificación comercial y precio, a fin de que el público tenga conocimiento de lo que adquiere.

CARNE FRESCA

Clasificaciones: Ternera, segunda clase, 63,30 pesetas kilo; tercera clase, 34,10. Vacuno menor, segunda clase, 47,75 pesetas kilo; tercera clase, 25,70. Vacuno mayor, segunda clase, 41,45 pesetas kilo; tercera clase, 23,50.

Los impuestos y arbitrios municipales serán a cargo del público consumidor.

CARNE CONGELADA DE IMPORTACION

De vacuno: primera clase, 55,80 pesetas kilo; segunda clase, 36,80 y tercera clase, 24,80.

De cerdo: Solomillo, lomo y magro, 67 pesetas kilo; costillas, 34; espinazo, 10; codillos, 24; hueso blanco, 5; panceta, 36; tocino, 26.

En los anteriores precios figuran incluídos todos los gastos y arbitrios municipales.

PAN

Piezas de 800 gramos, candeal, 5'20 pesetas; de 400, candeal, 3'00; de 200, candeal, 1'60; de 800, flama, 4'95; de 400, flama, 2'85; de 200, flama, 1'50; de 100, flama, 0'85.

Se reitera nuevamente que en todos los despachos de pan deberá exhibirse al público, en lugar preferentemente visible, el cartel anunciador de precios de venta de las piezas en sus distintas clases y pesos. Si el panadero en algún momento careciera de piezas de pan de un peso determinado y fueran solicitadas, deberá servir piezas de los tamaños disponibles al precio por kilo que resulte del tamaño en principio pedido por el cliente.

LECHE

Leche fresca, de vaca, a granel, 4'80 pesetas litro.

Envasada en botellas precintadas, 5'20 pesetas litro.

Estos precios podrán ser incrementados en 0'20 pesetas por cada litro de leche que se sirva a domicilio.

Lo que se hace público para general conocimiento y cumplimiento.

Palencia, 30 de agosto de 1962.

El Gobernador Civil, **Victor Fragoso del Toro.**

Banco de Santander

FUNDADO EN 1857

Capital totalmente desembolsado ... Ptas. 200.000.000

Reservas ..... » 536.000.000

CAJA DE AHORROS

SERVICIO ESPECIAL DE TELETIPO PARA LA MAYOR RAPIDEZ DE LAS OPERACIONES

(Aprobado por la Dirección General de Banca, Bolsa e Inversiones, con el número 3.795).

SPAR

Promoción especial para las Ferias de San Antolín en Palencia

Piña Americana *Del Monte-Bote kilo*	37 90 Ptas.
Aceite Sotoliva *Botella litro*	31 90 Ptas.
Espárragos extra-vis *Lata oval-450 grs.*	21 Ptas.
Almejas al natural *Lata de 180*	12 20 Ptas.
Coñac 501 *Botella 3/4*	40 90 Ptas.
Aceitunas rellenas SPAR *Bote 200 grs.*	9 90 Ptas.
Harina SPAR *Paquete un kilo*	8 60 Ptas.

SPAR sigue fiel a su lema «Al servicio de la familia»

1.ª cadena voluntaria de alimentación en España cuenta con 638 autoservicios, en España, que representan el 60 por 100 de los autoservicios españoles

Esta prestigiosa CADENA de alimentación, la primera en España y la más importante de las que existen en Europa, cuenta con 6.300 detallistas adheridos. Prosigue su afán de transformar las tiendas de ultramarinos en modernos autoservicios. Para ello cuenta con un servicio propio técnico de especialistas que facilita a cada detallista el plan, proyecto, presupuesto, etc., preciso para cada caso. En cada provincia se celebran cursillos de formación de detallistas bajo la dirección de personal especializado, perteneciente a la Central nacional. Cada Central destinadora cuenta con un equipo especialmente preparado, que en todo momento está a disposición de sus adheridos, para orientarlos en la venta. También mensualmente se publica para el público la revista "Familia SPAR", dedicada al ama de casa, que se distriuye gratuitamente en todos los establecimientos SPAR.

Establecimientos adheridos a SPAR en Palencia

ALFREDO GONZALEZ, General Mola, 79.
ANSELMO SALCEDO, Perú, 2.
COLONIALES ROMA, Modesto Lafuente, 21.
MIGUEL SAEZ, Portillo Dña. María, 4
JOSE LOPEZ ASENSIO, Sta. María Cabeza, 2
LAURENTINO CALDERON, General Mola, 39
MANUEL PALLARES, San Bernardo, 4
OLEGARIO FERNANDEZ, Mayor, 2
RAMON GOMEZ, Mayor, 108
TOMAS POLVORINOS, 2.ª Bda. Cuarteles
RICARDO RODRIGUEZ, Mayor, 180.
VICTORINO DONCEL, Colón, 13

Entre en un establecimiento SPAR y... volverá

SPAR, avala el ahorro, porque es ahorro.-Compre en SPAR señora

M.C.D.2022

saluda cordialmente
a todos sus distribuidores,
clientes y simpatizantes.

- cocinas domésticas a gas y gas butano
- calentadores de agua a gas y gas butano
- estufas a gas y gas butano
- cocinas y marmitas industriales
- quemadores industriales a gas
- muebles metálicos de cocina

arte en cocina
FAGOR

La marca más popular y solicitada de España.

M.C.D.2022

TELEVISOR
WESTINGHOUSE
(americano)
Un televisor para los que saben comprar
Puede Vd. estar seguro si es
WESTINGHOUSE
Distribuidor para Palencia
RADIO VALDEPRADO
Colón, 22. — Palencia

Susto sin consecuencias

Munera (Albacete), 29.—En el piso superior de una casa de la calle de la Iglesia, de esta población, cerrada desde hace varios años y habitada ahora por una familia que está veraneando, han sido hallados un ataúd negro y tres o cuatro más, blancos, de pequeñas dimensiones.

La familia forastera, una madre viuda y nueve hijos, ocuparon hace días la citada casa de la calle de la Iglesia. El piso de arriba estaba cerrado y los veraneantes, por curiosidad, buscaron las llaves y penetraron en el desván donde se hallaban los féretros.

Dudaron los forasteros antes de llamar a la policía, pero antes quedó aclarado el misterio: la casa, hace ya muchos años, estuvo alquilada a una empresa funeraria que tuvo que desalojar las habitaciones por falta de pago de alquileres dejando en prenda «las existencias del establecimiento».

En definitiva, ha pasado el susto y los ataudes han quedado a disposición de la parroquia con destino a las familias necesitadas que pierdan alguno de sus miembros.—Efe.

Los actos deportivos del día de San Antolín

La faceta deportiva en estas fiestas y ferias de San Antolín, un tanto escasa en cuanto a los deportes que más atraen la atención del público, es decir, de los más papulares, no deja de tener algunas interesantes.

Y así, el día de nuestro Patrono San Antolín, se anuncian los siguientes actos:

CICLISMO

¡Lástima de nuestra tan famosa «Vuelta Ciclista a Palencia»! Se nos fue, porque no la prestamos la atención que merecía. Porque se da el caso que esta nuestra «Vuelta» ya había ganado fama nacional y el nombre de Palencia sonaba por todos los ámbitos de España durante unos días, dando al ciclismo nacional hombres que en seguida se harían famosos, y, por citar el más reciente, ahí está Esteban Martín, ganador por duplicado de nuestra «Vuelta», que acaba de triunfar en la Vuelta a Guatemala.

Nos conformaremos, pues, con menos. Así, a las nueve y cuarto se iniciará la carrera ciclista organizada por Educación y Descanso, estableciéndose la meta de salida y de llegada en los Jardinillos de la Estación. Como siempre, serán muchísimos los que acudan a verles salir y, muchísimos más, los que estén esperando a los valientes del pedal a la hora de llegada.

NATACION

No podía faltar esta faceta deportiva de la natación contando como contamos con esa maravilla de Campo de la Juventud.

A las once de la mañana del día de San Antolín, se celebrará en la piscina del citado campo un concurso de natación al que concurrirán equipos de Valladolid, León y Palencia, disputándose valiosos trofeos.

También serán muchos los que vayan a presenciar este interesante concurso.

BOLOS

Y ya que hemos citado el Campo de la Juventud, no queremos se nos escape el anunciar que a las doce de la mañana se celebrará un interesante Campeonato de bolos, modalidad deportiva que va contando con muchos adeptos en nuestra capital.

MOTORISMO

Y como plato fuerte tendremos en ese día el «X Circuito Motorista a Palencia», organizado por el «Moto Club Palentino». En el ya consabido circuito de otros años, se disputarán la victoria los más famosos corredores nacionales que vienen atraídos por la fama y buena organización que ya va alcanzando esta prueba.

Como todos saben, estos Circuitos Motoristas Palencia, son presenciados por un gran gentío, al que, una vez más, recomendamos se sirva atender con esmero y disciplina las normas que den los organizadores y las fuerzas de orden que guardarán el circuito.

La prueba dará comienzo a las once de la mañana y la meta estará establecida en la Avenida de Modesto Lafuente.

EL RUGBY A QUINCE

Nació en Inglaterra, y lo que hace falta decir en primer lugar, es que no tiene nada que ver con el rugby americano que las pantallas de cine o de televisión nos muestran alguna vez. Nació en la ciudad de Rugby, de donde proviene su nombre, pero verdaderamente se llama «fútbol de Rugby» o «fútbol-rugby». Fué en los últimos años del siglo XIX, cuando los jugadores de fútbol de la ciudad de Rugby, dándose cuenta que Dios les había dado no solamente unas piernas y una cabeza, sino también un par de manos, quisieron jugar al fútbol empleando también las manos: así nació el rugby. Pronto se reglamentó, se concretaron las reglas, se cambió la forma del balón, poniéndolo ovalado para que se pudiera coger mejor, y toda Inglaterra se puso a jugar al «fútbol de Rugby». De las islas británicas, pasó a Francia, donde empezó a florecer en los primeros años del siglo XX. Luego adoptaron el nuevo deporte las entonces colonias británicas: Africa del Sur, Australia, Nueva Zelanda. Las naciones donde se practica el rugby se multiplican: Rumania ya ha alcanzado el nivel internacional; van progresando rápidamente Italia y Alemania; España, con Cataluña, Madrid y Guipúzcoa, se dedica cada día más al rugby. En Valencia, Santiago de Compostela, Guadalajara, León, Zaragoza, Sevilla, existen equipos todavía un poco verdes. En Valladolid, un magnífico porvenir se prepara, pues son cada vez más numerosos los chicos que juegan al rugby, y el nivel de juego es cada vez más alto.

COMO SE JUEGA AL RUGBY

EL CAMPO. — Sus dimensiones son las mismas que las de un campo de fútbol, pero detrás de las porterías tiene que haber una zona de cinco metros, que constituye el área de meta. En dicha zona, se marcan los ensayos.

LOS TANTOS. — Un ensayo se produce cuando un jugador penetra en el área de meta adversa y pone el balón en el suelo en un punto cualquiera del área.

Cogiendo la perpendicular del punto de ensayo, el equipo que marcó tiene derecho a transformar el ensayo, mandando la pelota con el pie de manera que pase entre los palos verticales de la portería, encima de la barra transversal. (La portería se compone de dos palos y de una barra horizontal, todo en forma de H mayúscula).

Un ensayo vale tres puntos, cinco si es transformado.

Se puede marcar un gol con un puntapié en el curso del juego, mandando el balón entre los palos como para una transformación. Un gol vale tres puntos.

LOS JUGADORES.—El equipo se compone de 15 jugadores: 8 delanteros que forman la melee, un medio-melee que introduce la pelota en la melee y la saca, un medio-apertura que orienta el juego, 4 tres-cuartos y un zaguero.

REGLAS ESENCIALES.—Se puede pasar el balón con las manos a un compañero solamente hacia atrás, con el pie en cualquier dirección.

Al portador del balón, el adversario le puede placar, es decir, cinturar en plena carrera para que suelte el balón y se caiga, acción que, bien hecha según reglas precisas, no puede hacer el menor daño ni al que placa ni al que está placado. (El placaje no es ningún acto de brutalidad sino un ejercicio que requiere habilidad, finura y fuerza física).

Cuando se comete una falta contra un jugador, se da un puntapié de castigo.

Cuando se comete una falta de juego (pase adelantado sobre todo) se ordena una melee.

LA MELEE.—La melee es la posición que adoptan los 8 delanteros del equipo contra los 8 adversarios, empujándoles unos a otros con la cabeza colocada en posición inclinada.

Se introduce la pelota entre las piernas, y los pies más ágiles la sacan por detrás. La recoge el medio melee y la pasa al apertura que, según unos pases de jugador a jugador, lanza con sus compañeros esos admirables ataques que constituyen lo más bonito del rugby.

LOS FUERA DE BANDA.—En los fuera de banda, se lanza la pelota con las manos encima de una doble fila constituída por los delanteros de cada equipo que pueden cogerla o mandarla a un compañero bien colocado.

LOS PARTIDOS.— Cada tiempo dura 40 minutos. En el descanso, muy corto, los jugadores no pueden salir del campo.

Las tres fases del juego son: la melee, que origina los ataques, el fuera de banda voluntario, que permite ganar terreno, y el ataque a la mano, movimiento de conjunto cuya belleza, es coronada muchas veces por un ensayo.

BELLEZA DEL RUGBY.—Ver un partido sin entender las reglas, es una cosa aburrida, pero a las tres o cuatro veces empieza el rugby a gustar. Su armonía es completa; juego de manos, juego de pies, movimiento de conjunto, placaje atlético, velocidad de los jugadores, habilidad en las recogidas de pelota, fuerza física en las melees, saltos en los fuera de banda... el rugby es un deporte potente que forma atletas completos y requiere una inteligencia fina para entender y llevar a cabo las distintas fases del juego.

Como lo ven los lectores, estamos lejos de esta leyenda de la brutalidad y bestialidad que los tiarrones americanos, luciendo casco y armazón, han contribuído a difundir entre los que contemplan horrorizados las peleas y batallas campales que nos brinda el rugby americano.

EL PALENCIA juega hoy EN REINOSA

El Palencia C. de F., jugará hoy, domingo día 2, un partido amistoso en Reinosa.

Suponemos que con el equipo morado se alinearán casi todos los jugadores disponibles, incluso Díaz, quien se ha incorporado hoy, definitivamente al equipo. Según nuestras noticias, será probado en este encuentro un delantero centro asturiano.

La partida de Ajedrez Viviente constituirá un vistoso festejo de la Feria

Se celebrará el día 5, en la Plaza de Toros

Uno de los más vistosos festejos de nuestra feria de San Antolín, lo constituirá, sin duda, la partida de Ajedrez Viviente, que se celebrará en la Plaza de Toros de esta capital, el próximo miércoles día 5, a las seis de la tarde.

Por primera vez, los palentinos tendrán ocasión de presenciar una exhibición de este género, que, aparte del interés deportivo que la partida que se celebre tenga en sí, posee el de su espectacularidad, ya que, sobre un gigantescos tablero de ajedrez dibujado en el ruedo de la plaza, las diversas piezas del ajedrez, encarnadas por hombres y mujeres, lujosa y adecuadamente ataviados, representando los peones, alfiles, caballos, torres, reinas y reyes correspondientes a los bandos blanco y negro en litigio, evolucionarán por las diversas casillas a las órdenes que les den los dos maestros ajedrecistas contendientes, y que serán retransmitidas por altavoces.

Indudablemente, para los conocedores de este noble juego de ajedrez, dicha Partida Viviente, que, por primera vez se celebra en nuestra capital, representará una gran atracción deportiva; aunque también lo constituirá, desde el punto de vista del espectáculo, para los que, aun desconociendo las reglas de este juego, presencien las evoluciones sobre el tablero de caballeros y damas tan vistosamente engalanados.

Ha organizado esta partida la Federación Palentina de Ajedrez, que preside ese dinámico hombre que es don Alfonso Pesquera Casuso, con la entusiasta colaboración del Instituto Laboral de Saldaña, cuyos alumnos serán los que interpreten la misma, patrocinándola el Ayuntamiento.

Asistirá al acto la Banda Municipal de Música, y la entrada en la Plaza será completamente gratuita.

✝

LA SEÑORA
Doña Teresa Urdiales González
(Vda. de Julián Moras)
Falleció en Palencia
el día 1 de septiembre de 1962
a los 63 años de edad
Después de recibir los Santos Sacramentos
D. E. P.

Sus desconsolados hijos Félix, Pedro, Pilar y Prudencio (ausente) Moras Urdiales; hijos políticos, Pilar Diez, Pilar Cítores, Ignacio Maté, y Marta Chamorro (ausente); hermana política; Agripina Alonso; nietos, primos, sobrinos y demás familia,

Tienen el sentimiento de participar a usted tan sensible pérdida.

Funeral: Lunes, día 3, a las ocho de la mañana y a continuación la Misa de Familia.

Iglesia Parroquial: Ntra. Sra. de la Inmaculada.

Casa mortuoria: Francisco Franco, 206, núm. 11, primero, primero.

«Finisterre», S. A. Cía. Seguros.

Pompas Fúnebres Nuestra Señora de la Calle.

rubia y... transparente

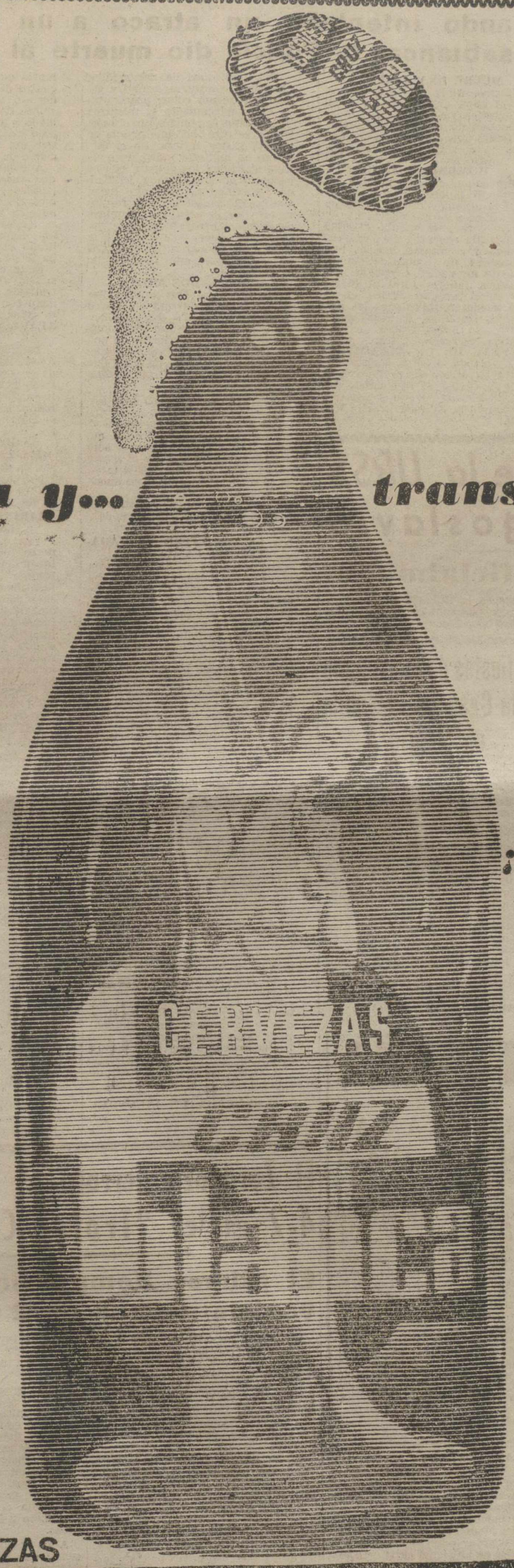

¡bébala fría!

En toda España hay CERVEZAS
CRUZ BLANCA
¡Muy Real sabor a Cerveza. Cerveza desde 1815!
Fábrica autorizada en España por el Corregidor de Madrid en la Corte del Rey Fernando VII
CERVEZAS CRUZ blanca
TRES TAMAÑOS
Caña. Doble. Familiar
Fábricas en: Madrid, Santander, Cádiz, Vigo, Valladolid, Salamanca y Gerona. Depósitos en: La Coruña, Gijón, Palencia, Zaragoza, Málaga, Sevilla y Mérida
Distribuidores en toda España

Caja Central de Ahorros y Préstamos

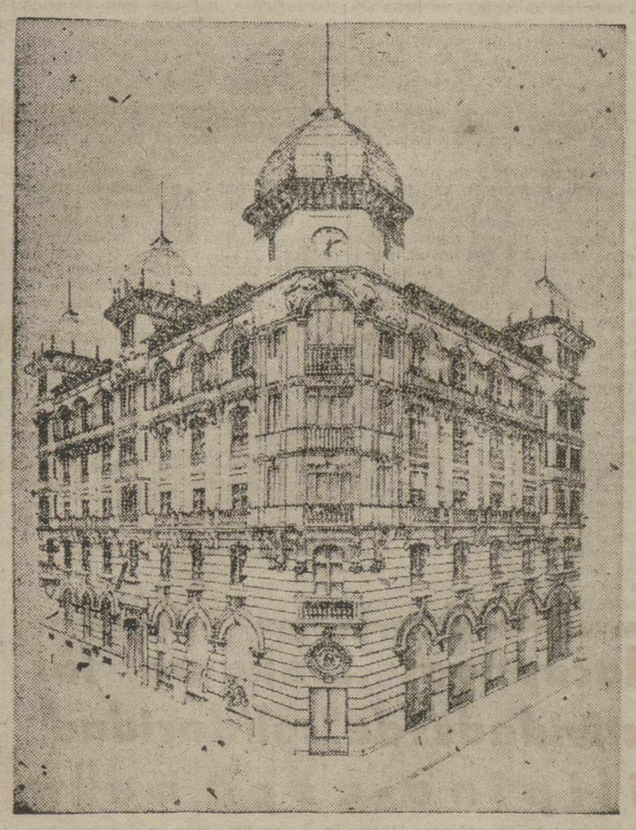

Edificio de su propiedad

ENTIDAD COLABORADORA DEL SERVICIO NACIONAL DEL CREDITO AGRICOLA. CONCEDE CREDITOS CON FINES AGRICOLAS AL 3,75% DE INTERES ANUAL

CUENTAS DE CREDITO A LAS COOPERATIVAS

CUENTAS CORRIENTES, IMPOSICIONES A PLAZO FIJO Y LIBRETAS DE AHORRO CON INTERES LEGAL AUTORIZADO

DEPOSITO DE VALORES

Domicilio: Calle Mayor Pral., núm. 15
Teléfonos: 1594-1595 y 3032. Apartado de Correos, núm. 15
PALENCIA
Autorizado por la D. G. de Banca, Bolsa e Inversiones, con fecha 2-5-53

M.C.D.2022

NOTICIAS DE ULTIMA HORA

El ministro de Información y Turismo clausura en Las Palmas el primer curso de la Universidad Internacional de Canarias

Pronunció una conferencia sobre las "leyes económico-sociales y el problema del desarrollo"

Las Palmas de Gran Canaria, 31.—Se ha celebrado esta tarde en el Teatro «Pérez Galdós» la clausura del primer curso de la nueva Universidad Internacional de Canarias. Presidió el acto el Ministro de Información y Turismo y asistieron las primeras autoridades provinciales, el Rector de la Universidad, Claustro de profesores y nutridas representaciones de los Centros docentes. El teatro estaba abarrotado de público. Ocupaban lugar destacado los alumnos de la nueva Universidad de Canarias, en número superior a los quinientos.

Después de un acto académico, pronunció la última conferencia del curso el Ministro de Información y Turismo sobre el tema «Las leyes económico-sociales y el problema del desarrollo».

El señor Fraga examinó las relaciones entre política y economía. Hay —dijo— dos respuestas simplistas y extremadas en la cuestión. Para unos la economía no es más que una sierva de la política, en tanto que otros piensan que lo decisivo es la realidad económica y que la política viene a ser una especie de «economía continuada por otros medios».

El origen de esta contraposición hay que buscarlo en un momento preciso de la historia del pensamiento político, en el siglo XVIII. La filosofía racionalista, buscando una base firme al orden político, ajena al derecho divino, acude al estado de naturaleza. De aquí la importancia creciente de las ciencias sociales y del materialismo histórico. Dos importantes rectificaciones se alzan frente a esta tendencia: por un lado, en el orden moral, la doctrina social de los Pontífices, que señalan cómo la economía no es un fin en sí, sino un medio. Por otro, en el orden político, ha podido comprobarse que los sistemas marxistas, lejos de su ortodoxia, han dado preferencia a la política y al poder sobre la economía.

La economía es una parte del complejo social y al tratar de explicarnos las relaciones entre economía y política, debemos prescindir de las fórmulas y esquemas elaborados en el siglo XIX. El supuesto fundamental de las ciencias decimonónicas, de la separación entre sociedad y Estado, no puede sostenerse en el siglo XX. Hoy vemos claro que la sociedad es un complejo de muchos componentes. Y que es general la intervención del Estado en el proceso económico, en tanto que las fuerzas sociales se organizan para intervenir en el Estado y en sus funciones.

Los economistas mal llamados «clásicos» partieron de la existencia de un «homo economicus», cuya última norma es la obtención de las mayores ganancias. A este punto de partida añadieron la visión de la sociedad como algo contrapuesto al Estado y que, automáticamente, abandonada al libre juego, produce un sistema en el que rigen determinadas leyes económicas. De estas hipótesis se deducen importantes consecuencias: En el orden económico, el «laissez faire»; en el político, el Estado gendarme; en el jurídico, el Estado de derecho, garantizador del libre juego de la sociedad burguesa.

A las contradicciones doctrinales que el sistema tenía desde su comienzo, se unió un hecho decisivo: la aparición de una nueva interpretación económica, obra de Marx. Después de la segunda guerra mundial es fácil ver cómo no es posible la vuelta al sistema decimonónico y hay que prepararse para un mundo nuevo con una teoría económica renovada.

Si estamos en guardia contra la reacción colectiva, que lo sacrifica todo a la organización y a la seguridad social, no pueden olvidarse los errores del individualismo capitalista y estamos obligados a superar estos dos supuestos mediante la búsqueda de una vía nueva, que evite los errores de ambos extremos. Todo indica que las relaciones humanas están siempre dentro de la moral, la actividad económica dentro del orden social total y de ahí la primacía de lo político en una visión de la sociedad centrada en el bien común.

Estudió a continuación con gran detalle el sentido y alcance de las leyes económicas, para mostrar cómo se trata de un caso particular de leyes sociales en general, de unas hipótesis sobre el comportamiento humano, pero que no nos deciden las opciones y las prioridades que son decisiones políticas encaminadas al bien común.

Al final de su conferencia, el señor Fraga Iribarne señaló cómo es evidente que uno de los fines principales de toda organización social y, por tanto materia básica de las decisiones políticas, es el adecuado desarrollo del sistema económico. Economía y política se condicionan mutuamente.

Núcleo central de la nueva doctrina —expuso— ha sido el reconocimiento de que el desarrollo económico-social es un problema que sólo en parte se resuelve por factores económicos. Se trata de una empresa política conjunta que ha de provocar múltiples cambios sociales y requiere abundantes inversiones dirigidas a la creación de un fuerte capital social, y ha de vencer multitud de obstáculos de los grupos favorecidos por la anterior situación. Todo ello lleva a la conclusión de que en realidad los problemas básicos del desarrollo económico son de carácter político y requieren el hallazgo de un aparato político adecuado para llevarlo adelante.

Al finalizar su brillante disertación, el Ministro fué muy aplaudido.—Cifra.

La "talidomida", tema de estudio del Congreso de científicos

Se celebrará del 9 al 15 de Septiembre

Lisboa, 1. — La talidomida y otras drogas que pueden perjudicar a los niños durante el embarazo serán el principal tema de discusión en el X Congreso de Pediatría que se celebrará en esta ciudad del 9 al 15 de septiembre.

Asistirán a sus sesiones un total de 3.200 pediatras de 68 países por lo que se cree que será el más importante de este tipo de los celebrados hasta ahora.

Estará también presente en las conversaciones el doctor W. Lenz, de Hamburgo, que fue el primer médico que relacionó la talidomida con los niños nacidos deformes.

Se espera que estas reuniones ofrezcan gran interés por la posibilidad de que los médicos presenten pruebas de que otras drogas, además de la talidomida, pueden causar deformaciones en los niños aún no nacidos.

Otros temas de estudio en el Congreso serán los problemas de la Pediatría en los países tropicales y en los países subdesarrollados como cuestiones de doctrina pediátrica.

Presidirá las reuniones el profesor Carlos Salazar de Sousa, de Portugal, en tanto que el profesor Mario Cordeiro, también portugués, actuará de secretario general.—Efe.

NO-DO DE SUCESOS

En pleno vuelo se abre una portezuela y desaparece una azafata que cayó al vacio

Cuando intentaba un atraco a un banco de Casablanca, la Policía dio muerte al atracador

MUERE UNA AZAFATA

Buenos Aires, 1.—Alga Gómez, de 23 años, azafata de un avión de pasajeros argentino, ha muerto al caer del avión en pleno vuelo desde una altura de 4.870 metros en el trayecto nacional Tocuman-Buenos Aires.—Efe.

HOMBRE MUERTO

Barcelona, 1.—Un hombre ha resultado muerto en un choque de dos automóviles registrado en la carretera de Castelldefels.

Los coches matrícula M-90739 y M-112011 chocaron en dicha carretera y resultaron heridos tres ocupantes de ambos turismos, uno de los cuales, Leopoldo Lindhendes, falleció antes de ingresar en el hospital clínico, en el que quedaron internados los dos heridos restantes, Ricardo Mulet y Ricardo Fajos, ambos de pronóstico reservado.—Cifra.

MUERTE DE UN ATRACADOR

Casablanca, 1.—Una audaz tentativa de atraco se produjo ayer en esta ciudad en la sucursal del «Credit Foncier Algerie et Tunisie» situada en la Avenida Brahim Rudani.

Dos individuos de nacionalidad marroquí, con monos azules y gorras del mismo color, penetraron en el establecimiento y, mientras uno de ellos se ponía sobre el mostrador, el otro sacó una pistola de tambor y una cartera. En el momento en que este individuo amenazaba al cajero, los policías que se encontraban a la entrada del Banco intervinieron, abriendo fuego contra el gangster, que resultó muerto en el acto. Su cómplice, sorprendido, arrojó una pistola que tenía en la mano y se entregó a la policía sin oponer resistencia. Los dos atracadores eran menores de 30 años.—Efe.

CHOCAN DOS MOTOS

Granada, 1. — Dos motocicletas chocaron en la Carrera del Darro cuando una de ellas iba a adelantar a la otra y resultó gravísimamente herido el conductor de una de las máquinas, Abelardo Berdejo Muñoz, de 34 años de edad, que fue internado en el Hospital Clínico.—Cifra.

FALLECE UNO DE LOS HERIDOS

Barcelona, 1.—Falleció esta tarde, en el hospital de San Pablo, Juan García Jajera, que resultó gravemente lesionado en el incendio ocurrido el jueves por la tarde en el edificio de la calle de Navas de Tolosa, 270.

El cadáver ha sido llevado al Instituto Anatómico Forense.—Cifra.

NO SE ENCONTRO EL CADAVER DE LA AZAFATA

Buenos Aires, 1.—La Compañía aérea Aerolíneas Argentina, ha dispuesto hoy que su nueva flota de nueve aviones «Avro 748», de turbo-propulsión, volarán a más baja altura a partir de hoy a raíz del accidente ocurrido ayer en el que encontró la muerte una azafata.

Olga Gómez, la azafata, tuvo la desgracia de caer al abrirse la portezuela del avión, cuando éste volaba a una altura de 16.000 pies en el trayecto que va desde Tucumán hasta Buenos Aires.

En un comunicado de la citada Compañía se dice que la puerta se abrió súbitamente en el momento en que la señorita Gómez cruzaba el pasillo del avión, siendo absorbida por la disminución de presión de la cabina. Su cadáver no ha sido encontrado todavía.—Efe.

INCENDIOS FORESTALES EN EXTENSAS ZONAS DE FRANCIA

Mende, sur de Francia, 1.—Más de 300 bomberos y soldados vigilan atentamente extensas zonas de bosque en el departamento de Lozere, al sur de Francia, contra nuevos brotes de los incendios forestales que ya han devastado diez mil hectáreas de arbolado en esta región.

La jefatura de bomberos del departamento de Lozere, ha declarado hoy que los fuegos habían sido dominados y localizados, y la mayoría, extinguidos; pera que se mantendría la vigilancia a cargo de brigadas de bomberos y fuerzas del Ejército con el fin de evitar nuevos incendios en el área afectada. — Efe.

SE PROPAGA UN INCENDIO

San Lorenzo de El Escorial, 1. —A pesar de la incesante vigilancia que se ha ejercido durante cuatro días en el sitio en que se declaró un incendio, en los términos de Santa María de la Alameda y Peguerinos, no se ha podido evitar la propagación al pinar del monte de «La Jurisdicción», de este término municipal.

A dicho lugar han sido enviados siete camiones repletos de público y las campanas del Monasterio no dejan de tocar para advertir de la alarma. Por ahora se ignora dónde se halla el foco más importante, ya que el denso humo envuelve todo el pinar y parte de la población.

El ingeniero jefe del sector ha subido al monte para dirigir los trabajos de extinción que se realizan con dificultades por el viento reinante.—Cifra.

APARECE EL CADAVER DE UN AHOGADO

Pamplona, 1.—En el puente de Amoz, ha sido encontrado el cadáver del joven de 19 años, Alfredo Fernández Bravo, estudiante asturiano con residencia en Pamplona, que pereció ahogado al bañarse en el río Araquil.—Cifra.

OBRERO AHOGADO

Pontevedra, 1.—En el río Lerez, en el lugar conocido por Monteporreiro, pereció ahogado el obrero Cantero José Pérez Seijo, de 30 años.—Cifra.

MARINERO DESAPARECIDO ENTRE LAS AGUAS

Vivero, 1.—Un grupo de marineros se hallaba pescando en el lugar denominado "Punta de San Román" y uno de ellos, cuya identidad por el momento no ha sido comprobada, se cayó de la embarcación al mar. Pese a que todos sus compañeros se dieron inmediatamente cuenta de lo sucedido y trataron de auxiliarle, su cuerpo desapareció, resultando infructuosos todos los trabajos de búsqueda, que hasta el momento se han llevado a cabo.—Cifra.

SE TEME QUE HAYAN PERECIDO OCHO PERSONAS POR LA ENFERMEDAD DEL SUEÑO

San Petersburgo (Florida), 1.—Se teme que ocho personas hayan fallecido a consecuencia de la enfermedad del sueño, en esta zona costera.

Funcionarios del Departamento de Salud Pública, han declarado que una de las muertes ha quedado confirmada y que por lo menos doce personas padecen todavía la enfermedad. Se ha iniciado una intensa campaña para dar muerte a los mosquitos que transmiten la epidemia.—Efe

PARA EVITAR LA PROPAGACION DE LA VIRUELA

Nueva York, 1.—Unos 170 pasajeros procedentes del Brasil han sido colocados en cuarentena en el aeropuerto de Idelwild, en esta ciudad, por tener la sospecha de que pueden estar contaminados de viruela.

Un funcionario de Sanidad ha declarado que "una erupción sospechosa" ha sido descubierta en un niño llegado del Brasil.

La policía busca a un pasajero del mismo avión, que inadvertido de la orden de cuarentena, marchó a la ciudad. Todos los demás están siendo interrogados y examinados por los funcionarios sanitarios del aeropuerto.—Efe.

El Presidente de la URSS visitará Yugoslavia

Tito le invitó oficialmente

Trieste, 1.—El presidente soviético Leonid Brezhnev, ha aceptado una invitación que le ha sido cursada por Tito para visitar Yugoeslavia desde el 24 de septiembre al 4 de octubre, de este año, según ha informado hoy la agencia yugoeslava Taujug.—Efe.

EQUIPO MEDICO DE URGENCIA

Berlín, 1.—Los franceses han situado hoy un equipo médico de urgencia en un punto de la frontera entre el Este y el Oeste, para sustituir al que los americanos situaron con objeto de acudir en ayuda de los refugiados que fueron abatidos por las balas de los policías comunistas de la Alemania Oriental.

Una ambulancia francesa reemplazó a la norteamericana en el punto de cruce de Friedrischetrasse. El hecho se debe a que los franceses han asumido hoy la comandatura aliada, por corresponderles en el orden rotatorio que se sigue. Los británicos sustituirán a los franceses el próximo primero de octubre.—Efe.

LA VISITA SERA LA DEVOLUCION DE LA HECHA POR TITO

Trieste, 1. — En relación con el anunciado viaje del presidente soviético Brezhev a Yugoslavia, la agencia Taujug ha manifestado que la visita será devolución de la efectuada por el presidente yugoslavo a la Unión Soviética en 1956.

Planes para la visita a Yugoslavia del entonces presidente soviético Klimenti Vorochilof se hicieron en mayo de 1958, pero, después de varios aplazamientos, la visita fué descartada finalmente, a consecuencia de las "fricciones ideológicas".

El pasado mayo se anunció que el Gobierno soviético había invitado al presidente Tito a pasar unas vacaciones en la Unión Soviética, pero no parece que se hiciesen concretos preparativos.—Efe.

Las fiestas de San Antolín en la Casa de Palencia, en Madrid

Madrid, 1.—La Casa de Palencia ha dado comienzo al programa de los festejos en honor de San Antolín, Patrón de la capital palentina, con una visita por directivos de la Entidad a los asilos de ancianos de Madrid, en donde se hallan acogidos ancianos necesitados, a los que llevaron socorros y testimonio del cariño con que la Casa de Palencia recuerda a sus paisanos desvalidos.

Siguiendo las tradicionales fiestas patronales, mañana al mediodía se celebrará una misa solemne en la parroquia del Carmen a la que asistirán los directivos de la Casa de Palencia y después, en el domicilio social habrá una recepción en honor de los socios y de sus familiares. A continuación se celebrará una comida de hermandad y por la tarde, una reunión familia.—Cifra.

T.V.E.

PROGRAMAS PARA EL DIA 2

Programa de sobremesa: 3, apertura y presentación; 3'02, el día del Señor; 3'25, telecrónica; 3'40, noticiero de hoy; 3'45, otro tiempo; 4, buenas tardes con música; 4'15, sesión de tarde; 5'05, final del programa.

Programa infantil: 6, presentación; 6'02, marionetas de Herta Frankel; 6'25, seguimos con el cine; 6'37, matrícula de honor; 7'05, Rin-tin-tin; 7'30, final de programa infantil.

Programa de noche: 7'31, presentación; 7'33, Huckleberry Hond; 8'04, capitán de puerto; 9, ¡gane su viaje!; 9'30, cita con la muerte; 10, pantalla deportiva; 10'15, cine club musical; 10'30, estudio 3; 11'30, versos a mediano che, momento musical, recuerda; 12, cierre.

DUEÑA DE CASA

Vele por la seguridad social de su asistenta, esa persona que la ayuda en las faenas domésticas durante unas horas al día, informándola se pase por las oficinas del Montepío, sitas en Valentín Calderón, número 2, para que haga su afiliación correspondiente.

La novillada de Feria

¿Qué hace Vd., señor Benítez?, o se murieron seis toros

Soporífera tarde a cargo de Efrain Girón," El Cordobés" y "El Malagueño"

Papel y máquina y llene usted la cuartilla hablando de la novillada de la Feria de San Antolín. La novillada de Feria que en su cartel traía el explosivo nombre de «El Cordobés». «El Cordobés» es lleno seguro. Reventa de entradas, cientos de personas sin poder entrar en la plaza. «El Cordobés» es la novedad atómica del momento. Pero «El Cordobés», en Palencia, ¡qué tendrá esta tierra mía!, no ha justificado nada. Ni ha llenado la plaza, ni ha toreado, ni ha matado, ni nada, ni nada.

Bien es verdad que a un artista no se le puede juzgar con objetividad por una sola de sus obras de arte. Ni un determinado cuadro representa a Velázquez, ni una determinada sinfonía representa Beethoven. Pero en «El Cordobés» de hoy, no hay ni arte, ni sinfonía... ni nada, ni nada.

«El Cordobés», a quien suponemos se le elevarán los más encendidos y cálidos elogios por su actuación, lanzando la culpa a los imponderables, al público, a los aficionados, pasó por Palencia a paso de carga. Vino tarde, mató mal, y se marchó pronto.

Eso y su vestido de torear, su flotar por el ruedo; fué lo único que vimos de «El Cordobés».

Nos gustaría conocer los resultados propagandísticos si Manuel Benítez, siguiera la sana, recta y maravillosa trayectoria de Antonio Ordóñez, de suprimir el capítulo de los sobres. Es una lástima. Manuel Benítez es un novillero con facultades, agotadas un tanto por la excesiva temporada, un novillero como otros muchos. No es ningún indocumentado, no es un ignorante. Es simplemente un novillero, bueno, puesto en órbita con un maravilloso estilo propagandístico, del que está viviendo y penando. Viviendo, porque «El Cordobés» dicen que cobra mucho, y penando porque a «El Cordobés» se le exige más. Esta es la única y auténtica verdad de este muchacho, de este novillero del montón, por el que tenemos muchas simpatías como persona, sin haberlo tratado, pero pocas como cronista taurino.

El primer matador de la tarde fué Efrain Girón. Este muchacho tiene todos los defectos de sus dos hermanos, buenos toreros, pero ninguna de sus virtudes. El muchacho, en su primer novillo, protestado por su pequeñez, instrumentó una faena pobretona, que fué pitada. Terminó de una atravesada, de la que salió volteado.

«El Cordobés», en su primer enemigo templó bien con la capa en unos lances que tenían sabor torero, y ahí se acabó todo.

Hubo unos circulares, el pase de la trampa, de buena factura, que se jalearon, porque el torero de Córdoba, como un poste, aguantó bien. Pero nada más. Mató mal, de un pinchazo y una atravesada y saludó desde el tercio. El Cordobés, según dicen, después de su película «Aprendiendo a morir», rodará otra. Su título puede ser: «Aprendiendo a matar...».

El tercer matador de la tarde, El Malagueño brindó la muerte de su primer enemigo al matador de toros Andrés Vázquez. Hizo una faena sin reposo. Con pases distanciados. Uno aquí, otro allí y el otro al final. Total nada. Con el pincho estuvo a la altura de la franela, entrando dos veces, para conseguir dos pinchazos y luego, una entera, un tanto delanterilla con derrame que despenó al sosote novillo.

Efrain Girón, en tono gris toda la tarde, se enfrentó con su segundo enemigo en plan apático. Quiso banderillear y demostró que no sabía, pues tras de dos pasadas en falso, sólo consiguió colocar un par de peón de los malos. Brindó al público. Y fué lo único bueno de la tarde. La deferencia del novillero venezolano. Tras una faena movida, sin ligazón, agarró un estoconazo, del que volvió a salir rebotado y descabelló. Un prudente silencio del paciente público fué el premio a la faena.

Y salió el quinto de la tarde. El público aún tenía esperanza, ilusión por ver algo. En el ruedo estaba El Cordobés. Un fenómeno auténtico, según dicen. Pero, El Cordobés, dejó pequeño a Rafael El Gallo en sus más desastrosas tardes.

Tuvo gracia y guasa la faena del fenómeno publicitario. En el tendido dos, un simpático espectador cantaba por soleares, otro jugaba a las cartas con su vecino, y un poco más atrás, dos aficionados de vieja y rancia solera gritaban, «Señor Benítez, que ese toro es para usted...

Esta es la frase que define la labor de El Cordobés en su segundo enemigo. No lo quiso ni ver. El público, paciente y alegre, le jaleó con guasa, y Manuel Benítez, en su tarde aciaga, se puso de un pesado subido con el arma de herir. Llegaron dos recados presidenciales de distinta factura. El primero después de pasado el tiempo y el segundo antes de los minutos reglamentarios que separan al primero del segundo. La bronca fué de las gordas y El Cordobés buscó el alivio de la enfermería. No volvió a salir.

Y en el sexto, vista la cosa como iba, el público comenzó a desfilar. La faena, pobre y triste de El Malagueño no interesaba. El muchacho puso voluntad y nada más. Atizó una casi entera y después un pinchazo, usando el verduguillo un par de veces.

Se murió el toro, como habían muerto sus cinco inocentes hermanos. El público bostezó, se sacudió los pantalones y se fué... y no hubo más.

Lo más interesante de la soporífera novillada, aparte de los seis anodinos novillos, fué la supresión de los tercios de varas y banderillas.

Se picó poco y mal. Se banderilleó peor y menos. Esto, suprimir los tercios, es una pequeña estafa al público. No hay que olvidar que se trata de una novillada «picada», no de una becerrada y el reglamento está para algo.

En fin. Esto poco fué todo. Poco y malo. Confiamos que hoy, en la corrida de Feria, haya más suerte. Estamos seguros que se quitará el mal sabor de boca, producido por «El Cordobés», que no ha llenado, ni mucho menos, nuestra pequeña y vieja plaza.

Gonzalo MARTIN SANTOS

POMPAS FUNEBRES

Hontiyuelo

CASA FUNDADA EN EL AÑO 1880
Mayor, número 134. Teléfonos: 1702, 1883, 1856, 2028, 1749.—PALENCIA

Tres mil obreros portuarios en Londres estuvieron de huelga una semana

Se han reintegrado al trabajo

Londres, 1.—Tres mil obreros portuarios londinenses que se encuentran en huelga han decidido reintegrarse a sus labores el próximo lunes después de una semana de paro que ha afectado a numerosos buques.

El consejo conjunto de la Industria del Transporte portuario recomendó una inmediata vuelta al trabajo sobre la base de un plan elaborado anoche entre los representantes sindicales y de las empresas.—Efe.

Macapagal inaugura las actividades de "solidaridad" filipino-española

Manila, 1.—El Presidente Macapagal ha inaugurado las actividades de la nueva entidad «Solidaridad Filipino-Española», asistiendo a la proyección, en versión española, de la película «El Cid», el noticiario del «Nodo» sobre la visita a España del Presidente y un documental sobre la construcción de barcos en Sevilla por la empresa nacional Elcano.

Con el Presidente y la señora de Macapagal, y el embajador de España y la señora de Alba, se hallaban en lugar de honor altas personalidades filipinas y del Cuerpo diplomático y el Presidente de «Solidaridad Filipino-Hispana», embajador señor Delgado.

«Solidaridad Filipino-Hispana» se propone desarrollar una intensa actividad de acercamiento entre los dos países mediante la creación de una biblioteca y con la difusión de programas especiales de cine, tratro y radio.—Efe.

DISCURSO DE NUESTRO EMBAJADOR ESPAÑOL SOBRE «EL MILAGRO ESPAÑOL»

Manila, 1.—El embajador de España en esta capital, don Jaime Alba, ha pronunciado un discurso acerca del «milagro económico español» durante un almuerzo del Club de Rotarios de Manila.

En la mesa de honor se hallaban con el embajador, el presidente de la Cámara de Comercio Española, Beneficencia Española y Casino Español y otras personalidades. Asistieron al almuerzo numerosos representantes de los diversos medios económicos filipinos.

El Dr. Evangelista hizo también uso de la palabra para ensalzar lo mucho que España ha hecho por Filipinas durante más de tres siglos.

El embajador señor Alba puso de relieve en su discurso la gran reserva de oro y divisas que había logrado alcanzar España, los brillantes resultados del plan de estabilización, la plena expansión industrial que actualmente se observa en España, las medidas para estimular la inversión de capital extranjero y el plan de desarrollo económico trazado.—Efe.

LIBROS DE CONTABILIDAD, ARCHIVADORES, MATERIAL DE OFICINA, EN L. G. DIARIO-DIA

Sangrientos choques entre fuerzas de dos "willayas" EN ARGELIA

Se ignora el número de víctimas

Argel, 1. — Radio Argel anuncia esta noche que se han producido dos sangrientos encuentros entre fuerzas de la «Willaya» VI y de la «Willaya» IV, en Boghari y Dain Adjilah, cerca de Sidi Aissa, a unos 140 kilómetros al Sur de Argel.

La emisora ha difundido un comunicado de la «Willaya» IV, en la que pide a la población que se lance a la calle y se manifieste en contra de los atacantes. Añade la emisora que la lucha continúa. Se ignora el número de víctimas.—Efe.

MANIFESTACIONES

Argel, 1. — Tras el anuncio de los encuentros armados registrados entre fuerzas de las «Willayas» IV y VI, se han producido en Argel manifestaciones. La gente se ha lanzado a la calle gritando y a través de las calles han circulado camiones y camionetas repletas de hombres, mientras hacían sonar sus bocinas.

A las 21,50 (hora española), vehículos transportando tropas de la «Willaya» IV, han hecho su aparición en el centro de la ciudad.—Efe.

El Zaragoza derrotó al "Inter" por 4-2 en el "Trofeo Carranza"

El primer tiempo finalizó con ventaja italiana de 2 tantos a 1

Cádiz, 1.—Por cuatro tantos a dos ha vencido el Real Zaragoza al Inter de Milán en el primer partido del Trofeo Ramón de Carranza.

Alineaciones:

Real Zaragoza: Yarza; Cortizo, Santamaría, Zubiaurre; Isasi (Tucho Méndez), González; Miguel, Duca, Marcelino, Seminario y Carlos Lapetra.

Inter: Buffon (Bugatti); Maceiro, Guarnieri, Pachetti; Delagiovanna, Burgnich; Jair, Maschio, Hitchens, Suárez y Corto.

Arbitró el francés Eukardian.

El campo registraba buena entrada. Los dos equipos saltan al campo portando las banderas nacionales de los dos respectivos países y formaron en el centro del campo para escuchar los Himnos Nacionales, a la vez que eran izadas las banderas italiana y española.

Desde el principio el Inter adoptó un sistema eminentemente defensivo, dejando sólo en el ataque a su delantero centro y retrasando considerablemente a Luis Suárez para situarlo como organizador del fútbol de contraataque. Esto dió lugar a que el Zaragoza dominara, pero sólo fué en el centro del terreno, que le era cedido por sus contrarios, aunque durante la primera parte los españoles se mostraron ineficaces para practicar un fútbol rompedor de la defensa contraria.

A los 11 minutos marcó el Inter su primer gol por mediación de Jair, que puso remate feliz a una buena jugada de Suárez, aprovechando un fallo del medio González. A los 15 minutos empató el Zaragoza por mediación de Marcelino, que remató un pase de Duca. En esta jugada falló el meta italiano, que dejó pasar el balón por debajo de su cuerpo. A los 34 minutos Corzo sorprendió a Yarza con un tiro de lejos, que valió el segundo tanto italiano. El Zaragoza sustituye a Isasi por Tucho Méndez. Finaliza la primera parte con dos a uno favorable a los italianos.

En el segundo tiempo el portero italiano fué sustituido por Bugatti. En esta mitad el Zaragoza puso más nervio y, como consecuencia de ello, el fútbol fué más veloz por parte de los españoles. A los 7 minutos, Marcelino consigue el empate a dos, al rematar un buen pase de Miguel. A los 27, Carlos Lapetra obtiene el tercero. El desconcierto del Inter lo aprovecha el Zaragoza para atacar y el meta italiano se luce en dos paradas.

A los 43 minutos Duca cede a Marcelino, que bate al meta italiano por cuarta vez.

En resumen el juego ha sido de características distintas en los dos tiempos. En el primero hubo juego horizontal del Zaragoza y mucha técnica por parte italiana. En la segunda mitad el equipo aragonés logró romper la defensa italiana por los extremos.

Destacaron por el Inter el delantero centro, muy desasistido por sus compañeros y Luis Suárez en la primera parte. Por los españoles destacaron Marcelino, Miguel y Tucho de la Torre.—Alfil.

ALMACENES ELECTRICOS
SUHECA S.L.
• CONDUCTORES
• TRANSFORMADORES
• MOTORES Y GRUPOS
• MATERIAL DE ALTA
• PEQUEÑO MATERIAL

M.C.D.2022

Desde Capillas

Ecos de una despedida

No ha más de un mes que salió de entre nosotros en busca de auras mejores el Rvdo. señor don Florentín Herrero Santiago, y todavía vibra en los hijos de Capillas la misma emoción y asoman a los ojos las mismas lágrimas de aquel memorable y elegíaco dieciocho de julio pasado.

¡Y cómo no! Si desde que en 1942 puso su tienda entre nosotros ha venido rigiendo esta grey del Señor durante cuatro lustros.

¡Quién diera a mi musa la inspiración de un Ovidio, un Virgilio, o un Horacio para cantar en escultóricos versos las virtudes de este amante Pastor!

Pero qué, ¿no es suficiente destacar lo que aquí fue y sigue siendo el ideal supremo de su vida: el esplendor del culto divino? Bien dijo un escritor que «el ideal vale más que la vida». En busca de este ideal y a su realización dirigió su actividad y todo su trabajo. Diganlo si no, las obras llevadas a cabo en el altar mayor, la confección de numerosos ornamentos, y la reparación de todos los que había, juntamente con el embellecimiento del Humilladero al desaparecer la tosca verja de palos que ocultaba el altar y presbiterio del Santísimo Cristo. Bien dijo alguien que nuestro cura estaba cortado para una silla coral, catedralicia o monacal. ¡Cómo olvidar aquella suntuosidad de las fiestas patronales, cuando hubo años en los que vimos en el presbiterio hasta diez sacerdotes vestidos con capas purpúreas y haciendo corte de honor a las veneradas reliquias de los santos mártires! Ni sólo esto, sino que procuró en la medida de sus fuerzas volver al prístino esplendor la fiesta de San Agustín, titular de la parroquia, consiguiendo que el pueblo guardase la fiesta si las faenas agrícolas habían concluído, y solemnizando los cultos con asistencia, sermón y órgano. Y ¿qué decir de la pompa y solemnidad del Corpus y de los días de primera clase? Sin pretensiones ni alardes hiperbólicos, diremos que nuestra iglesia parecía una pequeña catedral.

Pero no se encerró solamente su celo en los anchos límites de la belleza litúrgica, antes al contrario reboso y se difundió en promover la participación activa del pueblo en la Santa Misa, logrando que todo el pueblo observase «Ad pedem literae» las posturas en la Santa Misa, ora cantando, ora contestando en voz clara y distinta aquellas partes que a la comunidad corresponde. Acrecentó de manera sorprendente le devoción a la Santísima Eucaristía, pasando del centenar y medio las almas que en los primeros viernes y en los domingos de San José recibían el «Panis Angelicus», como llama Santo Tomás al Sacramento.

Bien lo na comprendido Capillas y lo demostró el pasado 18 de julio cuando el pueblo en masa acudia al templo parroquial, para escuchar por última vez la elocuente palabra y el adiós de despedida de nuestro querido don Florentín. En medio del silencio del anchuroso templo, sólo se oía el gemir y los sollozos entrecortados de niños y grandes, hombres y mujeres. Nunca hemos presenciado escenas de mayor ternura y emotividad como las de ese día, antes y después de Misa. Desde las primeras lágrimas de las Hijas de María que acompañaban por última vez a nuestro párroco desde su casa a la iglesia portando artístico arco de follaje, hasta los abrazos y besos de jóvenes y ancianos cuya virilidad y plenitud de los unos, y la impotencia y decrepitud de los otros se confundieron y aparecieron iguales. Nos pareció oportuno evocar y revivir aquellas otras escenas lejanas en el tiempo y el espacio de la despedida del Divino Maestro y sus discípulos, «Voy a mi Padre, y Padre vuestro, mi Dios y vuestro Dios». Quedaron solos los apóstoles «estando Tú encubierto ¿qué norte guiará la nave al puerto?». Y nosotros también quedamos solos sin tu dichosa y agradable compañía querido y venerado párroco, que viniste a Capillas, porque eras poeta y arqueólogo. Tú te enamoraste de la soberbia talla de Agustín de Hipona que preside nuestro retablo. Y tu alma gozó la belleza de las esculturas que entallaron las gubias de los Bolduque y te impresionó la anatomía de los bajorrelieves que en un arrebato de inspiración tal vez esculpió Berruguete para nuestro hospital.

Te familiarizaste con los magnates eclesiásticos que produjo nuestro siglo de oro, y tu pluma maestra trazó las semblanzas de Blanco de Salcedo, arzobispo de Santiago; Pérez de Capillas, Arcedia de Tría Castella y doctor en Cánones, ambos como otros muchos, honra y prez de Capillas.

No dejaste libro sin desempolvar, ni pergamino sin leer, ni rincón sin escudriñar. Abriste con la llave de tu erudición y de tu estudio la puerta del olvido de nuestro glorioso pasado eclesiástico y de nuestra riqueza artística.

Pero los arrullos de la blanca Paloma del Valle que continuamente sonaban en tus oídos encontraron eco en tu alma. «Ven del Líbano, ven, le respondiste—, has herido mi corazón, esposa mía, paloma mía».

Por eso «no diste descanso a tus sienes, ni sueño a tus mejillas hasta posar tu planta en el Tabernáculo del Dios de Jacob». Y un buen día de estío, cual bajel ligero, o golondrina emigrante, levando anclas, cruzaste el mar de mieses de la estepa de Campos, «donde rizan los trigos sus densas olas... sus trigos altos, de trazos finos »que al aire ondulan en largas ondas y arribando anhelaste junto a los tutelares muros de Santa María del Valle.

Capillas no te olvida, y su vecindario en raudo vuelo posa ante la Reina del Cielo para pedirle por ti, que el Señor te conserve, te vigile y te haga feliz en su Santuario.

Germán USANO

REVISTAS TECNICAS, DE MODAS Y RECREATIVAS, EN I. G. DIARIO-DIA

El programa oficial de las Ferias de S. Antolín

Constituye una interesante publicación, editada por el Ayuntamiento

Ya como una grata tradición editorial de nuestras ferias de San Antolín, ha hecho su aparición el programa oficial de festejos editado por el Excmo. Ayuntamiento.

El programa, realizado bajo el cuidado de don Luis Arribas Fernández, secretario particular de la Alcaldía-Presidencia, es una magnífica edición, que une a su bello formato e interesante contenido, la riqueza de impresión y la amplia guía publicitaria de prestigiosas firmas comerciales e industriales españolas, principalmente palentinas, que en él figuran.

Colaboran en esta interesante publicación don Víctor de la Serna, con un bello artículo; don Félix Buisán Cítores, cronista oficial de la ciudad, con otro y el brindis ferial del pórtico; don Conrado Sabugo "C. Kelles», don Luis Arribas Fernández y don Luis Angel Arribas Gil, también con adecuados trabajos literarios que recogen, en conjunto, diversos aspectos histórico-monumentales, artísticos, paisajísticos y costumbristas, de la ciudad y de la provincia, habiéndose ilustrado los mismos con bellas fotografías, algunas aéreas de espectacular efecto, debidas a las cámaras de Payá, Mario, Hoyos, Alonso y G. Guinea.

En este programa asimismo se recoge la audiencia concedida por Su Excelencia el Jefe del Estado a la Corporación Municipal, con ocasión de hacer entrega a Franco de la primera Medalla de Oro de la ciudad, y las fotografías, con una lírica explicación al respecto, de lo que ha de ser el monumento a Alonso Berruguete, que realizará don Victorio Macho.

Una portada, a tres colores, con el escudo de Palencia y una sobreimpresión debida al lápiz de don Alfonso Alejandro Prádanos, sobre el motivo de la antigua Puerta de Monzón, con otros trabajos literarios (entrevistas a concejales, biografías esquemáticas de Jorge Manrique, Modesto Lafuente, Marqués de Santillana y Alonso Berruguete) y viñetas de Venancio López Cabello, completan este completo programa oficial, que vuelve a constituir, como sus precedentes, un destacado heraldo gráfico, impreso con su cuidado habitual, por «Gráficas Aguado», de las ferias palentinas de San Antolín.

ANIBAL

Compre su AUTOMOVIL nacional o extranjero
INVERSIONES COMERCIALES Y FINANCIERAS, S. A.
«INCOFISA»
LE FACILITARA SU LIQUIDACION HASTA EN 24 MESES
Almirante Bonifaz, 3, 2.º. — BURGOS

La vida en la Región

En la provincia de Burgos se recogerán este año 22.000 vagones de trigo

Más de 10 millones de pesetas destinará la Diputación salmantina para cooperación a los servicios municipales

BURGOS

LA COSECHA CEREALISTA. — Según manifestaciones del Jefe del Servicio Nacional del Trigo de la provincia burgalesa, el volumen total de la cosecha de trigo en la misma en la presente campaña se puede cifrar entre 21 y 22.000 vagones, lo que representa un incremento de unos seis mil vagones sobre la cosecha del año anterior.

Se trata de una cosecha de las llamadas de tipo medio y el grano presenta buenas características, con excepción de las cosechas de los pueblos cercanos a la capital, donde se denuncia la grave presencia de alholva.

Por lo que respecta a la cosecha de yeros puede afirmarse que es francamente buena y en la de cebada han dado buen resultado las tempranas, pero las tardías solamente regulares por falta de lluvia. La de avena también ha resultado bastante floja.

LOGROÑO

UN RATERILLO. — En un establecimiento de sastrería que en la calle de Vara del Rey posee don Emiliano Pastor, se produjo el robo de varias prendas de vestir.

El señor Pastor recibió una llamada telefónica de un industrial, comunicándole que en su establecimiento se había cometido un robo. Acudió auxiliado por la Policía y echó en falta un jersey, un pantalón de verano y un pañuelo de bolsillo. Horas después se detenía al joven de 16 años, Jesús María Moreno Izquierdo, que aún llevaba puestas las prendas robadas y que manifestó haberse escapado del Reformatorio de Logroño. Nada más salir, en el cepillo de la Iglesia de Varea se apoderó de 17 pesetas. Unos jóvenes le detuvieron e internaron en un calabozo, de donde consiguió escapar al poco tiempo. Después penetró en dos tiendas y no consiguió apoderarse de dinero. Lo intentó en otra más, sin resultado. Acto seguido se apoderó de un velomotor, con el que se dió unas vueltas por la ciudad y finalmente lo dejó abandonado. Por último cometió el robo descrito y estuvo paseando por la ciudad hasta que fue detenido.

SALAMANCA

EL PLAN BIENAL DE COOPERACION. — En la Diputación salmantina se ha recibido la pertinente comunicación del Ministerio de la Gobernación en la que se aprueba el plan bienal de cooperación a los servicios municipales, en la misma forma y cuantía que inicialmente se proyectó, para el bienio 1962-63.

El presupuesto total se eleva a 10.565.488'20 pesetas.

SANTANDER

CONCURSO DE PESCA INFANTIL. — En el malecón de Puertochico se ha celebrado el tradicional Concurso de Pesca Infantil, con la participación de 250 pescadores, de ellos 28 niñas. El concurso se abrió a las seis en punto de la tarde y se cerró una hora después, para proceder a la recogida, pesaje y clasificación de las piezas capturadas.

La clasificación dió como vencedores al niño José Vicente Ruiz Madrazo, que capturó 44 peces, con un peso total de 590 gramos y a la niña Margarita González Hernández, con 22 peces y 240 gramos.

El concurso tuvo carácter local y de él se han seleccionado a los campeones para competir con los de otros puertos de la provincia, en próxima competición de este carácter.

ZAMORA

EL INCENDIO DE LOS MONTES SANABRESES. — Según comunica la Secretaría General del Gobierno civil de Zamora ha quedado totalmente extinguido el grave incendio que se produjo hace unos días en los montes de la región sanabresa, especialmente en los conocidos por Asturianos, Otero y Palacios.

Solamente se han dejado pequeños retenes de vigilancia y se calcula que la extensión siniestrada se eleva a 1.200 hectáreas de monte bajo, matorral y roble. Las pérdidas en árboles maderables solamente suponen 8 hectáreas.

Funcionarios de la Jefatura de Montes recorren con detenimiento la zona siniestrada para determinar las pérdidas ocasionadas e investigar, en lo posible, las causas que produjeron el fuego.

JULITA
SECCION DE ALQUILER: SOMBREROS, TOCADOS, CORONAS, ECHARPES, TULES, MANTILLAS Y PEINETAS.
La Casa de las Novias

Academia Internado
BUENOS AIRES
VALENTIN CALDERON, 10
MATRICULESE EN LA CARRERA DEL PORVENIR
AUXILIARES DE EMPRESA
(*Secretariado femenino*)
Cinco horas diarias para su preparación
PROFESORADO ESPECIALIZADO

BOLSA Y FINANZAS

BREVE RESUMEN DE LA SEMANA BURSATIL

Información facilitada por el BANCO DE BILBAO

BOLSA DE MADRID

Cotizaciones	24-8	31-8	Dfs.
BANCOS			
Central	901	903	+ 2
Banesto	1.022	1.026	+ 4
Hispano	771	782	+ 11
Rural	282	286	+ 4
Popular	590	596	+ 6
ELECTRICAS			
H. Española	336'5	342	+ 5'5
Cantábrico	201	202	— 1
Nansa	156	155'5	+ 0'5
Sil	241	244	+ 3
Sevillana	211'5	214'5	+ 3
Madrileña	232	238'25	— 5'75
FECSA	258	265	+ 7
Fenosa	266	270	+ 4
Leonesas	195	195	=
Chorro	174	177	+ 3
R. Zaragoza	165	165	=
SIDEROMETALURGICAS			
A. FF. CC.	255	253	— 2
M. y Cons.	125'5	127	+ 2'5
Metálicas M.	46	46	=
Seat	250	262	+ 12
Fasa	515	515	=
S. Bárbara	117	116	— 1
A. Hornos	219	218	— 1
Santa Ana	95	97	+ 2
MINERAS			
D.-Felguera	175'5	178'25	+ 2'75
Rif	552	552	=
Guindos	83	85	— 2
Ponferrada	875	877	+ 3
QUIMICAS			
I. Aragonesas	226	226	=
Explosivos	322	326	+ 4
Petróleos	560	558	— 2
H.-Nitro	160	160	=
P. Reunidas	161	161	=
CONS. E INMOBILIARIAS			
Drag. y Cons.	280	275	— 5
U. Metrop.	740	750	+ 10
I. Metrop.	159	160	+ 1
Urbis	90	89	— 1
Hidrocivil	105	104	— 1
E. de los Reyes	40	42	+ 2
ALIMENTACION			
Ebro	570	570	=
El Aguila	665	685	+ 20
Azucarera	210'5	216	+ 5'5
TEXTILES			
Fefasa	114	119	+ 5
Sniace	323	331	— 8
VARIAS			
Campsa	189	189'75	— 0'75
Cons. N. P.	135	139	+ 4
Tabacalera	230	227	— 3
Telefónicas	219'5	219'75	— 0'25
Marconi	126	126	=
Transmed.	179	180	+ 1

BOLSA DE BILBAO

Cotizaciones	24-8	31-8	Dfs.
BANCOS			
B. de Bilbao	937'5	935	— 2'5
B. de Vizcaya	957'5	957'5	=
NAVEGACION			
Navegación	290	290	=
Nervión	700	700	=
N. Aznar	178	175	— 3
N. Bilbaína	144	142	— 2
Vascongada	173	173	=
QUIMICAS			
P. Española	470	475	+ 5
Sefanitro	338	334	— 4
Siga	88	90	— 2
Unquinesa	306	306	=
Resinera	226	222	— 4
Nicas	140	150'5	+ 10
VARIAS			
La Robla	130	130	=
Suburbanos	120	120	=
Vascongados	128	127	— 1
Sierra M. O.	275	280	+ 5
C. Lemona	350	343	— 7
Campsa	188	191	+ 3
SIDEROMETALURGICAS			
A. Hornos	217	217	=
B. Wilcox	338	337	— 1
Basconia	300	298	— 2
Euskalduna	171	170	— 1
Mondragón	367'5	367'5	=
S. Bárbara	116	116	=
ELECTRICAS			
Iberduero O.	384	385	+ 1
Iberduero P.	376	382'5	+ 6'5
Viesgo	236	237	+ 1
R. Zaragoza	164	164'5	+ 0'5

BOLSA DE BARCELONA

Cotizaciones	24-8	31-8	Dfs.
Petróleos	555	558	+ 3
Explosivos	317	324	+ 7
Cros	443	446	+ 3
Maquinista	91	92	+ 1
A. Barna	335	337	+ 2
M. Ibérica	1.660	1.690	+ 30
C. Metálicos	550	542	— 8
T. Filipinas	539	540	+ 1
Sansón	355	360	+ 5
Asland	470	470	=
I. Agrícolas	612	612	=

BANCO DE SANTANDER
Fundado en 1857
Banca - Cambio - Bolsa
Caja de Ahorros
Mayor, Pral, 21.—PALENCIA

BANCO DE BILBAO
Banca. — Operaciones de Bolsa. — Pago de negociables de trigo
Mayor Pral., 79. — PALENCIA

anuncios por palabras

Alquileres

NECESITO en alquiler corral grande con tendejones, pagaría buena renta. Dr. Cajal, núm. 3. Teléfono 3805.

HASTA el 1 de julio, cedo piso amueblado. Ruiz de Alda, 1.

Automóviles

AGENCIA España. Academia de conductores. Enseña a conducir con automóviles nuevos y modernos.

AGENCIA España. Academia de conductores. Carnets garantizados. Don Sancho, 16 (Banco Español de Crédito). Teléfono 22-58.

AGENCIA España. Academia de conductores. Modernísimo sistema de enseñanza. Profesorado competentísimo, clases ininterrumpidas desde las nueve de la mañana.

Fincas

SE VENDE una casa sita 100 metros de la estación de Santibáñez de la Peña, en 110.000 pesetas. Tiene 16 metros de línea, dos pisos, con planta baja destinada a almacén de patatas. Huerta lindante 900 metros cuadrados. Información, Sodupe (Vizcaya). Barrio Bolívar. Don Ambrosio Alonso y en Crémenes (León), don Emiliano Calvo.

SE VENDEN tierras libres de renteros y preparadas para sembrar este año, a tres kilómetros de Palencia Catedral, número 1.

SE VENDE casa, piso libre. Catedral, 1.

Ganados y aves

VENDO choto de leche de 50 kilos. Amelio Martínez. Villalobón.

SE VENDE por dejar labranza, par mulas, seis y ocho años, siete dedos, toda prueba. Tratar, Osorno. Agripino Plaza.

VENDO ternero 5 meses. Angel López. Dueñas.

VENDO 600 pollitas a escoger entre 3.000, diferentes edades, dos meses, dos y medio, iniciando la puesta. Procopio Prieto. Villarramiel.

SE VENDEN pollitas americanas de tres meses (Hi-Cah). Mayor, 3.

VENDO cerdos 4 meses. Don Sancho, 9. Fidel Sastre.

POLLOS gigantes pelados o para criar. Ultramarinos El Henar. F. Sastre. Don Sancho, 9.

VENDO 60 corderos buenos. El Presidente, en Relea.

TERNEROS: Criadlos (sin leche), con «Papilla Lechal». Vda. Bernardo Alonso. Don Sancho, 9.

VENDO 2 cerdos 130 y 110 kilos. Pedro. Guarda Azucarera. Monzón de Campos.

SE VENDEN dos vacas de leche. Tratar, Lorenzo Yágüez. Villalaco.

VENDO cerdos destete. Mallorca, 21. Barrio del Otero.

VENTA chotos tres meses, chotas 12 a 18 meses. Razón Agustín García Montes (visita después seis tarde). Magaz.

Maquinaria y Reparaciones

SEMBRADORAS de botas y ballestas. Distribuidoras de abono. Gradas de ballestas, estrellas y púas. Rastras o trilladeras. Cultivadores de tractor y mulas. Arrobaderas. Cubresemillas. Husillos para lagares. Almacenes maquinaria Ortega y Ortiz de Zárate.

NEUMATICOS, correas de ventilador, correas trapezoidales. Navamuel. Casado del Alisal, E. Teléfono 1937.

ARADOS de discos y rejas, cultivadores y gradas discos tractor, desgranadoras de maíz, rodillos, rastras, gradas, cortarraíces, vertederas "TRIPLEX", discos, rodamientos, tornillería, aceites y grasas. Almacenes Pinacho.

SE VENDE motor eléctrico de un HP. y fuelle fragua, buen uso. Esteban Franco. Paredes de Nava.

SELECCIONADORAS "Marot" números 2 y 5, vendo; y compro trilladoras Ajuria números 1-95 y 110, en Valladolid. Paseo del Muelle, número 10. Angel Vaquero.

Trabajo

SIRVIENTA media edad, sabiendo cocina, con informes. Se necesita. Mayor, 10, tercero, derecha.

SE NECESITA chica. República Argentina, 13, primero, derecha.

NECESITO vaquero, buenos informes. Marcelíano Serrano. Finca Paradilla. Autilla del Pino.

SEÑORAS: El problema de su infiernillo de petróleo y estufas está resuelto reformándolo a "butano" en Reparaciones Zapata. General Amor, 3. Teléfono 3201.

MOZO almacén se precisa con carnet conducir, Iso-carro, en Almacenes Hijos de Hermógenes Sendino.

TRACTORISTA ,obrero agrícola casado, poca familia ,para finca veinte kilómetros capital. Informes, Mayor, 69, segundo.

SE NECESITA aprendiz de dependiente de 14-16 años. Almacenes Vena.

NECESITAMOS repartidores de pan. Panaderos Reunidos, S. A., San Antonio, 23. Palencia.

NECESITO conductores primera especial, preferible haber conducido ómnibus, bien retribuídos. Inútil presentarse sin buenos informes. Automóviles Aja.

DEPENDIENTE bien impuesto, necesito. Almacenes Diocle.

NECESITASE chica fija. Matrimonio solo. Martínez Azcoitia, 9, tercero, izquierda.

SE NECESITA asistenta. Mayor, 49, primero.

MUCHACHA se necesita. Menéndez Pelayo, 4, primero, izquierda.

NECESITO casero agricultor, mejor con hijo mayor, para dehesa Maudes. Sahagún.

SE NECESITAN aprendices. Ferretería El Corcho.

SE NECESITA chica. Calle del Muro, número 2 (detrás del Gobierno Civil). Doctor Burgos.

Transportes

TRANSPORTES a toda España, llevará sus encargos por camión. Comercial Terrestre Marítima. Alfonso X el Sabio. Teléfono 2841.

Traspasos

SE TRASPASA o vendo Bar Gloria. Calle Cervera, 4.

Varios

AZULEJOS de todas dimensiones, colores extenso surtido, precio interesante. Materiales de construcción Pastor. Palencia.

TURMIX Tablex. Distribuidor oficial, Madrigal Martínez Hnos. y Compañía. 21.

PLACAS uralita, para tejados; decorativas para cuartos de baño, duchas cocinas, fachadas, establecimientos comerciales, etc., inalterables a la humedad y elementos atmosféricos. Uralita. Agencia de Ventas. Avenida José Antonio, 45. Teléfono 1455. Palencia.

VENDO 75 cerdos al destete, raza York; 4.000 kilos de alfalfa y perra de caza, dos años, perdiguera. Francisco M. Manrique. Teléfono 5. Melgar de Fernamental (Burgos).

Vehículos

VENDO Iso-carro, como nuevo, cabinado. General Amor, 13. Bar.

VENDO moto grande, 4.500 pesetas, toda prueba. Colón, 46. Vinos «El Ruedo».

Ventas

VENDO corte alfalfa, siete cuartas, extraordinario. Obispo Fonseca. Antonio Fernández.

VENTA chopos maderables. Boadilla Rioseco. Edesio Garrido. Teléfono 14.

CEMENTOS, calidad y precios, "Arroyo". Teléfonos 2062, 3458, 1519.

SE VENDEN 4.000 kilos de una blanca temprana, en condiciones de poder cortarse. Para tratar con Esteban Benavides. Grajal de Campos (León).

UVA del Paramillo, de mesa y para vino, se vende. Polo. Mayor, 69. (Comercio).

VENDO 4 cubas de 100 a 160 y paja de trigo. Francisco Martínez. Rivas.

MICHAISA

tractor diesel DEUTZ
refrigerado por aire

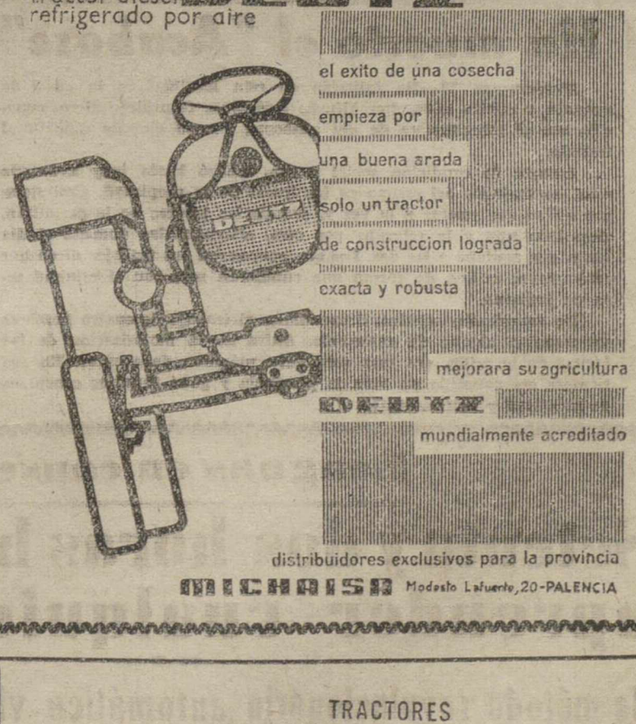

distribuidores exclusivos para la provincia
MICHAISA Modesto Lafuente, 20-PALENCIA

TRACTORES
NUFFIELD
UNIVERSAL

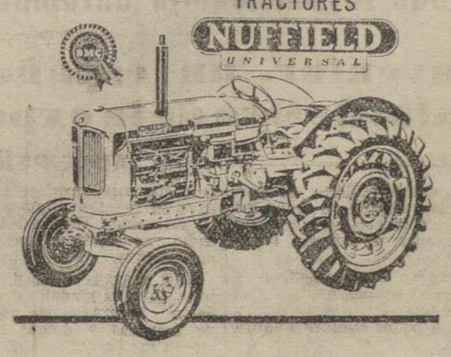

Tractores ingleses NUFFIELD con motor «BMC» de 56 y 60 CV. El tractor de insuperable calidad a precio de competencia. Recambios de origen garantizados
Vendedores para la provincia:
Ortega y Ortiz de Zárate
Importadores para el Norte de España: Rotaeche y Elorduy
Gran Vía, 42.—BILBAO

ACADEMIA "SAN LUIS"
Diplomados de Empresa
(CORTA - PRACTICA - ECONOMICA)
ESTA ABIERTA LA MATRICULA

M.C.D.2022

NOTICIAS de MADRID

"Miss España", madrileña con un rico traje de zamorana

Diez millones de abanicos, para españolas y extranjeras

Un mes de agosto que "fríe" el rostro

MADRID. (Crónica de ARGOS, especial para DIARIO-DIA. Prohibida la reproducción).

Ha terminado la larga tira de concursos de belleza del parque de las Vistillas, que el último día de agosto ha dado fin a sus animadas fiestas veraniegas y se ha despedido hasta el próximo estío. Entre las reinas de las Casas Regionales ha sido elegida «Miss España 1962». La elección no ha podido ser más significativa. Se ha llevado el título la bellísima señorita María Jesús Moreno, de la Casa de Zamora. Es madrileña de nacimiento, empleada de la Delegación Nacional de Sindicatos, hija de padres leoneses y zamoranos y portadora del más vistoso y rico traje regional, de Carbajales de Alba (Zamora), cuyo valor se estima en cinco mil duros.

Anteriormente, otras señoritas habían escalado el trono de la hermosura sin el complemento de tan cara indumentaria. Precisamente, por todo lo contrario; por hacer resaltar su belleza con vestidos de papel, de insignificante valor material, pero muy valiosos por la habilidad de las modistillas en confeccionarlos y por su garbo en lucirlos. Y en la velada dedicada en Las Vistillas a la «alta costura a bajo precio» se llevaron los tres primeros premios las señoritas Aida Maza, Carmen Jarés y María José Sanz, cuyos elegantísimos trajes, con retales de ocasión, habían costado, respectivamente, 75, 81 y 99 pesetas.

La belleza es un don que se reparte pródigamente entre las mujeres, sin distinción de clases. Muchas veces son doblemente ricas: en dotes naturales y en las otras dotes..., las que se valoran en cuentas corrientes. Doce jovencitas mejicanas de las doblemente dotadas por la beldad y por los millones de sus padres, los industriales más ricachones de Monterrey, han pasado por Madrid, en su gira turística por España. Su visita, en esta temporada de «misses», ha sido muy oportuna. Viene a decirnos que la belleza de la mujer española se extiende y perpetúa por los demás países de nuestra misma estirpe.

—

El abanico puede ser en todo tiempo coqueteria femenina. Pero en este tórrido agosto de nuestros Madriles es también una necesidad, al menos hasta que se invente el ventilador de bolsillo y lo acepten las damas. Seguramente estará ya inventado, aunque ninguna mujer prefiera apretar un pulsador eléctrico a hacer girar mágicamente entre sus manos esa flor artificial del abanico que se abre y se cierra, se paraliza y se mece, acaricia y refresca...

El abanico ha tenido siempre «muy buena prensa» y todos los veranos se le dedican reportajes y piropos. El abanico es, a la vez, un complemento del hechizo femenino y una fina destreza de nuestra artesanía. España produce los más originales y artísticos abanicos para la mujer española y para la extranjera. No sólo se exportan en grandes partidas, sino que las turistas y los turistas se los llevan casi sin excepción como típico recuerdo español.

Nuestros artesanos poseen el secreto del abanico en sus dos versiones: popular y de lujo. Un abanico corriente, fino y bonito, puede adquirirse por poco dinero, de 25 a 50 pesetas. El de gran lujo, el de vitrina, puede valer hasta 50.000. Este año se han fabricado o, mejor dicho, se han manufacturado en España unos diez millones de abanicos. Una gran parte de ellos han cruzado las fronteras. En Hispanoamérica tiene el mejor mercado, aunque también en los Estados Unidos y en los países europeos cuenta con el favor de las damas.

—

Un agosto tan caluroso como el que hemos pasado este verano en Madrid, no se recuerda desde hace muchos años. Hemos sufrido una decepción los que esperábamos que la segunda quincena del mismo remitiría en sus rigores. Y lo peor es que no son muy optimistas «dos hombres del tiempo» sobre un cambio inmediato de tan sofocante situación.

Contra el refrán de «Agosto, frío en el rostro» Mariano Medina ha recordado otro olvidado o poco conocido: «Agosto fríe el rostro». La paremiología considera a agosto tan veleidoso como a febrerillo el loco. Es más variable que las veletas. La observación popular lo ha definido así: «Siete agostos, siete rostros». Este año nos ha mostrado el rostro más abrasador. ¡Bienvenido, seas tú, el más infernal de los doce hermanos!

Ha muerto el "Acabose"

Manzanares, 29.—Ha fallecido en esta localidad, a la edad de noventa y cuatro años, don Alfonso Rodríguez González-Calero, conocido por el sobrenombre de «El acabose», por su elevado espíritu al trabajo.

Aunque de condición social media, realizó hasta muy avanzada edad los trabajos del campo en las fincas de su propiedad. Casi siempre utilizó dos yuntas a la vez y, cuando las labores no lo permitían, empeñaba una y la relevaba por otra, alternándolas durante el día hasta que agotaba a las dos. Los que conocieron sus trabajos dicen que creó nuevos estilos, de forma que cundieran más con el mínimo esfuerzo humano.

De complexión atlética, desarrollaba el trabajo de cuatro hombres sin muestra alguna de cansancio. Antes de la motorización de las faenas de la trilla, era una verdadera máquina de aventar. En sus tiempos era conocido en toda la provincia y ganó infinitos concursos de habilidad y fuerza.—Cifra.

EL TEATRO EN PROVINCIAS

Es urgente resolver el problema económico de las compañías que salen de Madrid

Necesidad de crear un Teatro Popular

Por JOSE LUIS ALONSO ALMODOVAR

La grave crisis que, desde hace tiempo, viene atravesando el teatro en provincias, se ha agudizado este año, de una manera alarmante. Todavía no están muy lejanos aquellos tiempos en que numerosas Compañías teatrales recorrían continuamente toda la geografía nacional durante los meses de estío, llevando a todos los rincones las más interesantes novedades de la temporada madrileña. Cierto que, entre ellas, figuraban bastantes conjuntos revisteriles, cuyos valores artísticos son completamente nulos y, a menudo, negativos. Pero, también, eran muchas las Compañías de comedias que nos visitaban. Hubo, incluso, una época en que Palencia llegó a adquirir cierta solera teatral y aquí se sabía apreciar y paladear el indudable avance que nuestro Teatro experimentaba.

Por eso, no puede dejar de flotar la interrogante de si son sólo motivos económicos los que han dado al traste con aquel auge. El hecho, lisa y llanamente expuesto, es que en España no quedan apenas Compañías que se arriesguen a salir a provincias. No es un problema único y exclusivo de nuestra ciudad o nuestra región. En casi todas las capitales españolas se aprecia la misma situación desconsoladora. Hasta las ciudades de veraneo, tan extraordinariamente concurridas de público, tienen bastantes fechas en blanco, por lo que a espectáculos dramáticos se refiere. Se hace difícil poder asistir, muchas veces, a una representación teatral. Nos encontramos, pues, con un fenómeno general, cuyas causas no pueden verse en nosotros mismos, ni en nuestras propias características provinciales. Las verdaderas razones tienen que hallarse en la misma estructura que el Teatro viene adquiriendo en estos días.

Salvo el breve paréntesis que supuso la actuación de la Compañía «Lope de Vega», de José Tamayo, hace algún tiempo que Palencia ignoraba forzosamente el desarrollo de la actualidad teatral de la temporada, hasta la campaña ferial de estos días. Su caso es idéntico al de muchísimas otras ciudades españolas. Recordemos el dato inaudito de que unos meses atrás no había en Barcelona ni un sólo local destinado a comedia. Fuera de Madrid, se desconocen incluso, muchas obras de éxito resonante, bien por su calidad artística, bien por su fuerza comercial.

Aunque los auténticos aficionados al Teatro nos inclinamos, naturalmente, por las primeras, no cabe menospreciar, en modo alguno, las otras, ya que los éxitos comerciales son, muchas veces, los que sostienen después obras importantes, que no reciben el calor y la adhesión popular. Al fin y al cabo, para que exista el Teatro —con mayúscula—, tiene que subsistir una organización teatral que le sostenga y le empuje. Y ésta sólo se mantiene con dinero.

El problema radica, entonces, en averiguar de dónde debe salir ese dinero. Sólo hay dos fuentes posibles y legítimas: el público y los organismos estatales correspondientes. Para atraer al primero hay que darle obras que le interesen. Para merecer el apoyo de los otros, es menester realizar una labor cultural de altura y eficacia. No quiere esto decir que se trate de dos campos antagónicos e incompatibles. Pero sí parece evidente que cuando se monte un espectáculo teatral pensando sólo en el primer objetivo, resulta absurdo e injusto, que también se beneficie con subvenciones oficiales de ninguna clase. Quienes deben, en primer lugar, recibir éstas, son aquellos esforzados que, pese a las contrariedades de las insuficientes taquillas, se lanzan a la noble y generosa empresa de divulgar el Teatro, allí donde no puede llegar en otras condiciones.

Por consiguiente, necesitamos urgentemente la creación de un Teatro Popular, que realizará una valiosísima labor social y cultural; y exigimos, también, un decidido apoyo al Teatro en provincias, que logre esa necesaria divulgación teatral, que se está perdiendo. Si la nueva Ley de Ayuda al Teatro, recientemente aprobada por los organismos pertinentes, realiza esta misión, se habrá llenado un hueco cada día mayor y más difícil de reparar. Hay que hacer Teatro para el pueblo, y hay que conseguir que ese Teatro —y cualquier otro que merezca la pena— llegue de verdad al pueblo. Nos agrada enormemente el Teatro intelectual y el teatro de minorías, cuando responde a una exigencia artística auténtica, de difícil comprensión para la masa, pero sería ridículo y monstruoso encerrar al Teatro en una «torre de marfil». Debe de ser un vehículo cultural, al servicio de todos, y la primera necesidad que fácilmente se desprende es hacerle llegar a los grandes públicos. No adelantamos nada con que se inauguren, con frecuencia, nuevos teatros en Madrid, si fuera del ambiente de la capital se desconoce cuanto se escribe. Resolver el problema del Teatro en provincias es tarea de la máxima urgencia y de la más imperiosa necesidad. Esperamos soluciones.

UNA MUJER MUY VALIENTE

Auckland (Nueva Zelanda), 29.—La señora Muirson, que no sabe conducir automóviles, se puso hoy al volante de un autobús repleto de mujeres y niños, logrando detenerle, después de que el conductor del mismo sufriera un repentino ataque cardíaco y perdiera el conocimiento.

Al tener conocimiento del suceso, el esposo de la heroica señora ha comentado: «no me extraña nada. Mi mujer es muy valiente y nunca se arredra por nada».—Efe.

El mundo pintoresco y divertido

El ojo no respeta las reglas de la visión

La pantalla de la televisión puede producir inquietud, excitabilidad, insomnio y depresión en los niños

Nnnsbruk.— (Crónica especial para Agencia FIEL-SIRS, por Karl von Kreig).—La vista es uno de los sentidos que reserva continuas sorpresas. Los recientes estudios verificados en la Universidad de Inusbruk por Ivo Koer y por sus colaboradores, prosiguiendo por el camino de los perímetros iniciados por otro insigne investigador austriaco, Theodor Erismann, han revelado la sorprendente capacidad de la vista para construir las imágenes y la visión aún partiendo de datos errados e incorrectos. Se ha llegado a este singular resultado gracias al empleo de particulares lentes deformantes que han sido llevadas por una serie de voluntarios por períodos de días, semanas y aún de meses.

Es sabido que el ojo no puede considerarse, aún con toda su complejidad, como instrumento completamente perfecto, se producen anomalías en el que, sin embargo no perturban la correcta visión del mundo que nos circunda. Por ejemplo, las lentes de los ojos no son correctas por causa de la aberración esférica; las líneas rectas deberían aparecer ligeramente curvas y al mismo tiempo las líneas curvas deberían parecer rectas. Sin embargo, esto no sucede. Evidentemente, el mecanismo visual, que incluye también lo que la vista ha identificado del mundo exterior, corrige y rectifica los errores de las imágenes que nos llevan sobre la base de una especie de «memoria espacial». La pregunta que se planteaba el grupo de investigadores austriacos era ésta: ¿Hasta qué puntos estos inconscientes problemas de aprehensión consiguen rectificar cualquier imagen?

La única respuesta es que el cerebro interviene, sobre la base de su memoria visivo-espacial para rectificar las incongruencias de la visión e incorporarlas a un «sano» sistema que hace posible que el individuo continúe moviéndose con desenvoltura. Solo en un caso el experimento no dió resultados: en el de cierto tipo de lentes con prismas divergentes que utilizan los afectados de estrabismo. Aplicadas a personas normales, estas lentes han dado lugar a perturbaciones que no quedaban corregidas en forma alguna por el cerebro.

Los científicos austríacos a que nos referimos relacionan estas anormalidades visuales y su corrección automática con las demostraciones de inquietud, estabilidad, insomnio, pérdida del apetito y depresión de los chicos que pasan la mayor parte del tiempo libre colgados de la pantalla de la televisión. Estos factores, a largo plazo, favorecen la aparición de una verdadera neurosis que determina la figura de niño conocida por los médicos norteamericanos con el nombre de «muchacho televisivo», que duerme mal, come poco y no encuentra interesante nada fuera de la televisión. ¿Cuál es la causa de ésto? El psicólogo francés Seudon estima que la lectura exige al muchacho un esfuerzo que no necesita el cine y la televisión. El cine es como un libro abierto que todos puedan entender, sepan o no sepan leer. Precisamente por estos aspectos es el factor que más influye en la psicología de los muchachos. Estos registran las figuras que aparecen en la pantalla como formas de realidad y de actualidad. Todo lo que ven les parece hechos y acontecimientos verdaderos, que por la inconsciencia y la falta de sentido crítico no saben valorar ni seleccionar. Admite estos hechos sin reacción o defensa y es evidente que en estas condiciones si las imágenes, los acontecimientos y las historias que el muchacho sigue sobre la pantalla son de naturaleza violenta, privada de todo contenido humano o moral, o expresan un sentido de insatisfacción y de rebelión respecto de la sociedad o afrontan con su lenguaje extremadamente realista los problemas de la vida, sin excluir los afectivos. La «cultura» que obtiene de todo esto el niño tiene esencialmetne esa orientación que opera favoreciendo la formación de una personalidad desequilibrada y despreciativa de los valores sociales y morales.

Estas consideraciones deben aceptarse, de todas formas, dentro de ciertos límites, porque de otra manera resultara que todos los muchachos que van al cine o miran la televisión habrán de acabar mal, lo que, naturalmente, no sucede. La regla adquiere, en efecto, un valor individual que varía para cada sujeto, valor que cambia de manera dependiente de la sensibilidad, temperamento, personalidad y otras formas de aducación que operan o han operado en la formación del muchacho.

REPORTAJES "DIARIO-DIA"

Madrid, en octubre, punto de cita de la reconciliación Rosario-Antonio

Otra vez "El zorongo", a los diez años de ruptura artística

"Soy muy emotiva y siento miedo al actuar juntos otra vez", dice Rosario

TARRAGONA. — (Especial para PYRESA, por Daniel de la Fuente Torrón).

Hace unos días tuvimos ocasión de conversar con el famoso bailarín Antonio, quien nos aseguró que volvería a actuar con Rosario, dentro de este mismo año y, concretamente, en el mes de noviembre. Hoy queremos completar la información ofreciéndoles una charla que hemos mantenido con la genial bailarina: Rosario. Ella, ahora, aprovecha la circunstancia del turismo para mostrar su arte por las salas de fiestas del litoral catalán. Nuestra conversación fue amena y concreta. Rosario había leído en los periódicos del Movimiento, el reportaje que nosotros publicamos sobre Antonio y tiene interés en completar la información.

DIEZ AÑOS Y UN MES DE SEPARACION

Sin que la preguntemos nada, dice:

—En realidad hacía tres años que ya nos hablábamos. Incluso hemos comido juntos muchas veces. Hacía veintidós años que íbamos juntos y se cumplen ahora diez años y un mes de nuestra separación.

—¿Quién hizo la proposición?

—Honradamente, hablamos los dos a la vez y acordamos unirnos. Yo, en su compañía, no puedo quitar el puesto a nadie porque no puedo —repite—. Haremos algo parecido a lo que hacíamos al principio, cuando empezamos. Nos vamos a favorecer mutuamente, aunque en realidad el que va a salir beneficiado va a ser el público.

—¿Cuándo y dónde empezarán?

—Nos hemos de encontrar en el mes de octubre en Madrid. Y en la misma capital de España, empezaremos la primera semana de noviembre. Todavía no hemos preparado nada, pero seguramente será lo que ya nos hizo famosos: «El zorongo gitano» y «Coplillas», de García Lorca, cosas de Granados y Falla y algo a la guitarra, como «lagarteranas», «jotas», etc... Creo que es un encuentro que el público le espera con verdadero cariño.

NO VA A SER NADA DIFICIL

Seguimos hablando del tema.

—¿Ha visto actuar a Antonio últimamente?

—No. Hace tres años que no lo he visto actuar.

—¿Y cree que va a ser fácil el encuentro artístico después de tanto tiempo de separación?

—No creo que sea nada difícil. Yo lo conozco muy bien. Nada más verlo, ya sé por donde va.

—¿Y cómo es?

—Como artista, extraordinario. Pero es muy difícil, eso sí, acoplarse a él. Yo creo que a pesar de no hacer pareja con nadie, no ha dado todo lo que tiene dentro. Conmigo, sí.

—¿Cree usted que la ha buscado por algún interés determinado?

—No. Yo creo que no. Ha sido una cosa de Dios. El no me hubiera buscado nunca. Yo soy muy sensible, y por eso es más fácil que lo hubiese buscado yo.

MUTUAS ADMIRACIONES

Rosario está entusiasmada: no puede disimularlo. Este encuentro la hace totalmente feliz. Se olvida, incluso, de que aún ha de seguir actuando por las salas de fiestas.

—¿No cree usted que Antonio se apaga ya?

—No sé. Ya lo he dicho que hace tres años que no le veo actuar

—¿Qué es lo que más admira de él?

—¿Yo? El tesón que posee: la capacidad de trabajo. Como bailarín, se lo he dicho siempre, no hay otro.

—¿Y él de usted?

—En una época dijo que mi cante. Aunque, claro, no sé si lo decía en broma o en serio. El sabe muy bien como soy yo, aunque no lo quiera decir. Yo, desde luego, nunca he encontrado un hombre con el que bailase tan a gusto como con él.

UNA ATRACCION INEXPLICABLE

Rosario ha actuado recientemente en Italia cosechando destacados éxitos. Ahora, con su unión a Antonio, volverán a cosechar los grandes triunfos de siempre. Alguien me dice que esta unión era necesaria para que allende nuestras fronteras, realizasen una labor propagandística en beneficio de España. Cabe dentro de lo posible, desde luego.

—¿Sufrió usted mucho con la separación?

—Sí. Porque soy muy emotiva. Y la verdad, ahora, al actuar juntos otra vez, siento miedo. Miedo por mis nervios.

Hace una pausa, para serenarse. Luego prosigue:

—Voy a interpretar cosas sola y en su compañía. Y mi temor —repito— reside en la reacción del público cuando nos vuelva a ver juntos.

—¿Le domina él a usted?

—No. El tiene estilo de hombre y yo, como es natural, de mujer. Son, pues, dos cosas distintas. No, nos dominamos, pero hay una especie de imán, algo que no sé explicarlo, pero que indefectiblemente capta el público.

—¿Qué proyectos tiene?

—Nos presentaremos en Madrid. Luego, posiblemente, iremos a París, Londres, e Italia. Y hasta creo que hay una «turné» por América.

—¿Vuelve usted con las mismas condiciones económicas de antes?

—No. Son otras, lógicas como se puede suponer. Antes trabajábamos solos y ahora voy como artista invitada.

—¿Significa en su carrera mucho este nuevo encuentro?

—Todo lo que es novedad favorece al artista.

Y acabamos hablando de sus cosas, de sus éxitos. Rosario tiene dos perros y, ahora, se siente muy satisfecha con el loro —que solo ha aprendido a decir «Curro», su nombre— que le ha regalado, en Mallorca, la princesa Vignatali. La satisfacción la desborda.

Sea enhorabuena.

(Exclusivo de PYRESA)

Lenguas en conserva

Setenta y dos horas bastan para aprender cualquier idioma

Un método revolucionario automático visual hace el milagro

Su inventor, un español, ganó con él la Medalla de Oro de la exposición de Bruselas

Por JAIME PEÑAFIEL

Actualmente son millares de personas de ambos sexos y de todas las edades y profesionales que se afanan en aprender un idioma e incluso dos.

Las Academias se multiplican y en Madrid, por ejemplo, hay algunas que tienen hasta diez y doce turnos de clases para poder atender a tanta clientela.

En las oposiciones, empleos y hasta oficios modestos se exije dominar algún idioma. La mujer hace tiempo que en España se ha lanzado al trabajo con el mismo ímpetu que en el extranjero. Aspirantes a secretarias, recepcionistas, guías turísticas, empleadas de grandes almacenes e intérpretes, intentan cubrir las plazas, las oposiciones y los anuncios llevando con su «curriculum vitae» el dominio de uno o dos idiomas.

UNO POR MIL

Pero la mayoría de las veces, triste es reconocerlo, no existe tal dominio, ni siquiera conocimientos elementales. Durante meses, y quizás años, se ha perdido el tiempo y el dinero.

—Sólo el uno por mil de las personas que pretenden aprender un idioma, lo consigue plenamente. El resto lo dejan por cansancio, aburrimiento y desánimo al ver que no prosperan, dice don Joaquín Campo Agut, inventor de un nuevo método de enseñanza de idiomas que lleva su nombre y que el Ministerio de Educación Nacional tiene en estudio actualmente para darlo en aprobación».

—Mi método —nos dice su inventor— ganó la Medalla de Oro del IX Salón Internacional de Inventores de Bruselas y sendas medallas de oro en las Ferias de Muestras de Bilbao y Sevilla.

—¿En qué consiste?

—En una dosificación del estudio. Para ello el alumno cuenta con un bastidor dividido en dos zonas horizontales. En una se colocan las palabras que van escritas en el idioma que se desea aprender y debajo la pronunciación figurada de estas palabras. Son cartones con las letras impresas correspondientes a cada lección, que pueden ser leídas por los alumnos desde cierta distancia. La combinación de frases está realizada de tal forma que se pueden formar más de ochocientas oraciones diferentes. En un momento dado se tapan los cartones con una especie de persianilla de madera y, se pone en juego la capacidad retentiva del alumno, que realiza los ejercicios de formación de frases, traducción y pronunciación.

CLASES INDIVIDUALES

Al comenzar el curso se entrega al alumno el libro, cuyas lecciones se van a estudiar en el tablero automático-visual, que lleva todas las observaciones acerca del idioma que se desea estudiar.

Este método puede estudiarse en clases individuales, para lo cual el estudio se efectúa por medio de 30 lecciones distribuídas en 15 cajas, que llevan cuarenta y ocho fichas y un librito con las respuestas exactas, que el alumno puede comprobar después de haber realizado los ejercicios de las lecciones.

—Aunque personalmente aconseje el colectivo —nos dice el señor Campo— tiene la ventaja sobre el individual de que el alumno puede oir la pronunciación de cada palabra por el profesor o en el magnetofón en el que se graba cada lección.

Las fichas van impresas en varios colores. Cada color indica una de las partes de la oración, lo que hace que el alumno sepa el oficio de cada una de ellas y la manera de construir frases correctamente.

—Cinco años me ha llevado el estudio de este método. Desde hace diez me dedico a la enseñanza de idiomas.

El método se ha puesto en práctica en algunos países y está dando muy buen resultado.

—¿En cuánto tiempo podrá dominarse un idioma siguiendo su método?

—Está comprobado: en setenta y dos horas.

«EUROPA PRESS»

UN ESPAÑOL, ESCULTOR DE LA RAZA NEGRA

Modesto Gené, primer europeo que modelará un pigmeo

Va a la Guinea Española becado por la "Fundación March"

El poeta de la raza, como no hace mucho le llamó un crítico de arte, es para los africanos de la Guinea Española, Modesto Gené Roig. Natural de Reus y dedicado desde niño a la escultura, proyectó su labor artística, desde el año 1947 hacia las tierras africanas. En el Mogreb, Gené obtuvo varias medallas y condecoraciones y una beca de la Dirección General de Plazas y Provincias Africanas, para trasladarse a la hoy Región Ecuatorial.

Ha tomado parte en más de cinco exposiciones de arte africano. En 1957 le fué concedido el primer premio en la Exposición que anualmente celebra la Dirección General de Plazas y Provincias Africanas. La obra premiada era «Derbuka»; alegoría de la mujer bereber.

La Diputación Provincial de Tarragona le concedió seguidamente el premio «Julio Antonio».

GUINEA COMO MOTIVO

Pero la verdadera vocación africana de Gené comienza el año 1958. Una vez en la Guinea Española, Gené se puso en contacto con ese mar de poesía, exhuberancia y vitalidad que es la región ecuatorial.

Su primera obra «El bracero calabar», dejaba adivinar lo que en el futuro iba a ser la mano del escultor catalán. Gené artista y poeta vive con los nativos, recorre palmo a palmo los más apartados lugares de la isla de Fernando Poo y de Río Muni. Con «Ureka» brindó la visión poética de la mujer bubi, aunando angustia, belleza, espiritualidad y sensibilidad. Supo captar plásticamente el drama y el porvenir de la raza.

Por «Ibo», el Ayuntamiento de Santa Isabel, le concedió la Medalla de Oro.

Más tarde, en sendas exposiciones, la Dirección General le concede la «Medalla de Africa» y un primer premio.

Gené ha dejado en todas partes, durante la primera etapa de su estancia en la Guinea, vestigios de su arte. En la Diputación de Fernando Poo, en el edificio sede del gobernador general, en las iglesias de Zaragoza y de Basacate de la Sagrada Familia, está presente el arte de Gené.

La Virgen Morena en Bata, corona su devoción por todo lo africano.

LO QUE ES GENE PARA LOS AFRICANOS

De Africa se ha escrito demasiado. Pero si como africanos nos pusiéramos a enjuiciar todos los volúmenes que llenan las Bibliotecas, muy pocos serían de nuestro agrado. Para los europeos Africa ha sido lo exótico, lo salvaje, lo inhumano. Se han escrito y tratado todo nuestro arte, nuestra historia —si la han llegado a admitir— con una visión paternalista.

Sólo los artistas como Gené, han sabido identificarse con nuestra idiosincrasia. Han respetado nuestro pasado. Gené ha sido para los africanos, uno de los mejores europeos que han pisado Africa. Sólo tuvo un defecto: amar demasiado todo lo africano.

OTRA VEZ AL ECUADOR

Dentro de unos días saldrá con rumbo a Santa Isabel. Esta vez, becado por la Fundación March, para realizar estudios sobre la raza bantú. La beca de Gené ha sido la más elevada entre las que se han dado en la rama de artes y significa mucho en su carrera.

—Además de la gran satisfacción que me supone el haberla conseguido, para mí tiene una especial significación, por haberme sido concedida expresamente para ir a Guinea, dice Gené.

El escultor está ahora en Madrid y él es quien nos amplía la noticia de su viaje. En colaboración con varios catedráticos de la Universidad de Barcelona y del Instituto Etnológico de la Ciudad Condal, Gené completará trabajos proyectados hace años.

El Ayuntamiento de Barcelona adquirió las obras que en este segundo viaje realice en Guinea y Camerún. Debo terminar lo que en la anterior expedición había iniciado. Además, tengo encargos de profesores etnólogos y antropólogos de Barcelona.

Gené en esta ocasión va a introducir una gran novedad en la historia de la escultura europea: Es el primero que intenta modelar un pigmeo, raza primitiva que, en nuestra provincia de Río Muni, habita en un islote del Río Campo, en los alrededores de Djengue.

Gené está entusiasmado, porque Africa lo es para él casi todo en su arte. No hay duda: Modesto Gené es una «masa» como hay pocos. Es, sencillamente, además de un poeta de la raza negra, un orgullo de España en las tierras africanas.

Saturnino IBONGO
«Europa Press».

M.C.D.2022